南京日報

本報登記證 內政部警字第三八零九號 中宣部中字第二一六四號
電報掛號一二二一二
社址 白下路八三號 ● 電話 二一五八三號
中華郵政掛號特准認為新聞紙類
第二百八十七號
今日二大張售洋二分

今日提要
要聞 利津官堤決口 海圻海琛到京歸隊
國際 法贊助國聯調解義亞爭案
社會 下關水昨仍漲 憲軍分段築堤
教育 京市府擴充小學經費概算近百萬
副刊 南園 義務勞動 電影經

利津官堤冲開一處 黃河決水向故道奔流
長江水漸退如無風雨可脫險 漢市水位漸低落

（漢口十八日路透電）已過二十四小時內、江水漸減、雖所減甚微、然足堅人最危時期之希望、今晨水位為五〇呎五、昨晨為五〇呎九、防水官員、切望江水能逐步低落

（南昌十八日電）九江電話、潯水位續退、如無風雨、可望脫險、水利局電請中央加撥六千元、為搶險經費、

（杭州十八日電、）浙江省被水災縣份、所据調查共有二十七縣、內以常山、龍游、義烏三縣、災情較重、浙賑災會、已撥款分別酌予賑濟、并已電呈省府備案、

（開封十七日電）黃水十六日晚陡漲四公寸五分、開陳北汎頭壩大壩下埸蟄長一丈五尺、寬七尺二、堡三埸、上埸蟄長四丈、寬四尺、河局積極運石搶護、

（濟南十七日電）黃河水勢十七日稍漲、洛口水位二九公尺另三分、漲一寸二分、工情極穩、下游利津壑區堤決口後、利津以下上六戶地方、舊官堤又冲開一處、寬五丈、深一丈、向黃河故道奔流、距壑區較遠、未遭波及、

秦汾赴鎮參加蘇水災救濟會 鄭肇經昨晚已出發視察黃河

全國經濟委員會、水利處副處長鄭肇經、於昨（十八）晚搭夜車出發、視察黃河、據記者往訪、探詢視察路線、及計畫、據鄭氏稱、黃河臨濮、各堤崩潰、決口水位、已高於堤岸沿河一帶、雖加搶救、但因堵口一切料物、一時措辦不及、故應付困難、本人此次前往、特偕水利專家蒲特利、萬和佛等、沿河察勘、隨時督促防堵視察路綫、先至濟南金堤、臨濮集決口、開封再沿河經黑崗口、及中牟、而至鄭州、沿路視察情形、當隨時電京報告、約二週後返京、此次本擬隨秦祕書長、前往視察、但以長江近來情形、仍未達完全脫險、故暫在京主持督飭漢口防汛工作、

經委會祕書長秦汾、水利處副處長鄭肇經、昨晨七時由京乘汽車赴鎮江出席蘇省水災救濟總會、即於午後四時返京、處理會務、據鄭氏於返京後語記者、謂此次在鎮開會、係依照蔣委員長各省設立水災救濟會之主張、昨（十八）日開會結果、決定先往蘇北視察淮河一帶實際情形、再行決定辦法、

武漢堤防經搶築後危機稍減 張公堤漏裂由兵民完全補好

經委會昨據江漢工程局長楊思廉篠（十七）電報告謂、上游水位、現已略退、十七日漢口水位、為五〇、九〇英尺、較本月十四日最高水位五一、三五英尺、計退落〇、四五英尺、張公堤外十七日水位、為五四、二〇英尺、較本月十三日最高水位五六、一〇英尺、計退落一、九〇英尺、武漢堤防危機稍減、仍充分提運料款、會同武漢機關、暨濱江漢各縣、晝夜拚命搶築中、

（漢口十六日電）張公堤姑嫂樹禁口、和字守望台三處險工、前晚由警備部參謀長金巨堂、督率警備旅士兵一團、及稅警民伕救護、迄晚二時、將三處堤工漏裂之處、完全鋪築完畢、同時因襄水已退、奉令以搶險工作、已告完畢、此後堤防仍交江漢工程局接收防護、當由江漢工程局派工程主任程仁武等前往姑嫂樹、接辦未完工程、警備旅派兵兩連、在禁口一帶協助、不料十八日清晨、禁口又裂堤餘二十丈、吳市長聞訊、張公堤二三兩段、此後雖由江漢工程局負責、佢若口行出險、地方官亦有無限責任、因之趕派市府技正吳國柄、前往設計、一面由市府運到蔴袋一萬、另調市府工程隊千餘人、前往禁口搶築、吳氏並親在禁口督工、聞尚須趕做夜工始克濟事、至和字守望台險工、現已經警旅完全修好、姑嫂樹一帶、十八日午後四時、江漢工程局、已派人工前往辦事、因姑嫂樹、已漸次脫險狀也、

平漢路南段水不退車仍未通 伏汎期間漢市不致發生水患

（北平十八日電）路息、平漢路南段車、通至溮口後、自溮口至濕岸間軌面、水尚未退、來往旅客、仍須盤渡、俟水退盡、始能修復、十八日西車站布告、第二十一次車、改為每日下午四時半開行南下、并售直達大智門票、

（漢口十八日電）漢市長吳國楨談、本市官商緊急會議、原決定自橋口、起至溮口止、沿平漢線、修第二道防水堤、約需蔴袋四十萬、人工、五十五日內完工、刻因材料經費、俱感困難、且襄河連日水退、此堤已不迫切需要、萬一張公堤再發生危險、則將丹水池、炸掘洩河水入江、在伏汛期間、市區內不致有水患、

（清江浦十八日電）淮陰縣長祁雲龍、據水利專家王叔相防黃意見、電陳主席、請仿民十四年魯黃河決口成例、由蘇省撥款二十萬元、協助魯省堵口、并派蘇紳四人前往、俾免黃水挾河而下、

（濟南十七日電）韓復榘十七日再電中央及各要人呼籲、現災區日廣、已有鄆城、荷澤、鉅野、鄆城、嘉祥、濟甯、東平、甯陽、汶上、壽張等十餘縣、長三百里、寬八十里、災民二百萬人以上、倘再氾濫、則金鄉魚台定陶城武均難倖免、

黃紹雄在漢談 俞濟時另調新職
宣鐵吾繼任浙保安處長 黃定今日仍乘原機來京 朱家驊返京

（漢口十八日電）黃紹雄十八日下午五時由霖乘福特飛機飛漢、張羣在機場迎候、旋相偕渡江謁張學良、据黃氏語記者、浙保安處長俞濟時、已另調新職、由副處長宣鐵吾升任、至浙省行政區制、決暫分九區、聞黃在漢、無多勾留、定十九日晨仍乘原機飛京轉浙、

（上海十八日電）朱家驊十八日晨乘滬漢西上機返京、

陳策率領歸隊 海圻海琛昨駛抵京
編制與統率問題候蔣令決定 兩艦機件完好無須入塢修理 兩艦官兵今謁陵

海圻海琛為巡洋艦、爰於昨（十八）日下午一時、由陳策統率駛抵首都、於下關挹江門碼頭江心停泊、陳氏當即偕兩艦長登岸、赴軍事委員會、及海軍部報告一切、並由陳處長電蔣委員長請示編隊辦法、兩艦即在京停泊、聽候命令、日內不再他駛、茲將兩艦由港駛京詳情分錄於後、

接洽經過
（當兩艦由粵駛）

抵香港後、海軍部即派陳司令季良、前往兩艦、向官兵傳達中央命令、經電告中央後、旋即由軍委會再令海軍軍令處長陳策、統率北來、陳氏奉令後、即於二日由滬乘古巴總統號輪南下、於四日抵港、即登海圻艦與兩艦長暨全體官兵會見、兩艦全體官兵、均願即時歸還中央建制、陳在港與港督及英海軍司令、彼此拜會、並閱兵酬酢、稍延時日、至八日方告完畢、即於九日晨三時餘、統率兩艦離港北上、

北返途中
（海圻速率較海琛）

為快、因與海琛同行、不得不減低速率、故駛行遲慢、九日離港後、於十二日早、方抵達鎮海、旋即補充煤水、並因陳處長登岸酬酢、遲至十六日始由鎮海啓碇、繼續北駛、前（十七）晨三時餘、過吳淞未停留、昨（十八）日正午、駛抵下關江面、下午一時、方在挹江門碼頭江心處下錨停泊、至於此次航行遲緩原因、外傳係海圻機件失修、實則不確、海圻去歲曾在港大修一次、一切完好、速度甚快、每小時二十四海里、此次因在鎮海耽擱、並為海琛減低速率所致、

抵京情形
（兩艦抵京停泊）

後、當由駐在海容艦上之海軍練習艦隊司令王壽廷、先登海圻艦拜會陳處長、暨該艦長唐靜海、互道寒暄、即辭退、海圻海琛為之鳴禮砲十三響、旋陳處長偕兩艦長、至海容答拜、海容亦答禮砲七響、未幾處長陳策、偕同海圻艦長唐靜海、海琛艦長張鳳仁、由海軍碼頭登岸、同赴軍委會報告沿途經過情形、旋往海軍部、由次長陳訓泳接見、談十分鐘辭出、該唐張兩艦長返艦休息、陳處長、則返私邸、兩艦全體官兵、定今（十九）日上午九時、恭謁總理陵、

陳氏訓話
（陳處長於）

昨（十八）日離海圻艦時、曾召集官兵訓話、言詞懇切、大意如下、一、兩艦全體官兵、竭誠擁護中央、今已歸還建制、仍望繼續努力、為黨國服務、二、希望兩艦全體官兵、仍本精誠團結之精神、在委座領導之下、衛民救國、

陳氏談話
（記者於兩艦抵）

京後、即往訪軍委會軍令處處長陳策於其私邸、據談、本人此次係奉蔣委員長命、往港率領兩艦北歸、共任務、亦僅限于此、今兩艦到京、余務已了、已電蔣委員長呈報矣、關于兩艦將來如何編隊、如何統率、當靜候委員長命令、惟目前兩艦、決停泊下關待命、暫不他駛、兩艦全體官兵、素均竭誠擁護中央、此次來京、夙願得償、外傳條件問題、實屬揣測之談、兩艦機件均好、去歲在港、已大修一次、目前並無入塢再修必要、陳綏靖主任濟棠、對兩艦北來、亦極贊助、外間所傳、兩艦砲件、曾由陳主任領去、亦全屬子虛云、

兩艦略歷
（兩艦皆為巡洋艦）

海圻係英國阿蒙士莊製造廠所建、於一八九七年下水、長四百二十四呎、寬四十六呎八吋、排水量四千三百噸、吃水二十呎、馬力一萬七千匹、速率二十四海里、載煤一千噸、可航五千海里、為我國現時最大之巡洋艦、海琛較小於海圻、與海容海籌等為姊妹、艦長三百十四呎、排水量二千九百五十噸、吃水十九呎、係一八九八年下水、速率一九、五海里、至兩艦之砲座、及附屬裝置從略、

兩艦幹部
（海圻艦長、為）

唐靜海、副艦長劉俊儒、協艦長許世鈞、輪機長浦良玉、輪機正邱崇明、共有官佐六十三員、士兵六百〇六名、海琛艦長為張鳳仁、副艦長吳文甫、大副李和春、曾毓健、輪機長陳精良、共有官兵、三百餘員名、

北平政務整理委員會 補缺委員未定妥
秦德純病愈日內赴津謁宋 萬福麟昨赴任

（北平十八日電）平政務整理委員會、因前任冀察主席于學忠、宋哲元、均為該會委員、現于宋已去職、所遺政委、是否由商震、秦德純繼任、又津改特別市、現任市長、是否為政委、中央均未明令、該會因此關係、將候中央訓示到平後、再與各省市委員、先行接洽、以便確定開會日期、預料不久、即可舉行、

（北平十八日電）秦德純病已漸痊、稍事休養、即可復原、聞秦擬日內偕蕭振瀛赴津、謁宋哲元、然後再回察料理省政、

（北平十八日電）萬福麟十八日下午二時、赴保定主持軍務、王樹常、蕭振瀛、邵文凱等、均到站歡送、

太平洋新颱風
昨晨改向正北進行 我國或將受其影響

京市昨（十八）日氣候、仍極悶熱、最高溫度、為華氏表九十七度、據中央氣象台息、本月首都附近區域、多有極暫雷雨、但為量極微、前（十七）日在呂宋東部洋面、發現之颱風、昨（十八）晨已改向正北進行、現已抵達台灣、與呂宋間培士（譯音）海峽之東部、其位置為東經一百二十四度、北緯二十度、風力不強、如風向不變、我國東南沿海一帶、將受其影響、

江河防汛辦法
水利會議深加討論

全國經濟委員會水利委員會、前日舉行之常務會議、除議決本年度水利事業經費等案外、對於黃河長江之根本防汛辦法、曾有詳密決議案、按此種議決案、正在整理中、經記者探悉、此項防汛辦法、大旨如下、關於長江方面、馬華堤之決口、大會決定督促地方機關、設法籌運料物、各水利機關、竭力多派工程師員、中央協助工款、期於短期內、完成復堤工程、而免後患、大至漢口一帶搶險工程、亦決定督促協助辦法、務使不再出險、并於最近期內、堅築防堤、妥切防險、關於長江之根本治理方案、揚子江水利委員會、曾向大會提出下列三案計劃、（一）長江根本防汛計劃、（二）堤岸修築方案、（三）洞庭湖疏濬方策、會中對此、曾詳加討論、因需工程經費較巨、關係該三項計劃、聞已由經委會核奪審議、關於黃河方面、黃河水勢上升、仍未見落、而水汛期將至、前途深為可懼、大會決積極進行防護、中央除撥汛費及派工程人員、前往外、并會冀魯豫三省府、協商詳細施工辦法、年來黃河之治理、各方頗感行政權有統一之必要、會中各委員、均將此問題、詳加討論、先從各地黃河水利機關進行商洽、然後依法統一行政、

討論案件

全國經濟委員會、水利委員會、第二次會議、討論事項、茲探誌如下、㈠准經委會祕書處函、以前准行政院函送內政部編訂之水利法草案、抄同原件、及各方簽註意見、請查照討論議復、以憑轉陳核辦案、㈡准經委會祕書處函、以本會二十四年度、應積極辦之水利事業、及各水利機關、請求新辦各水利事業、茲經草擬二十四年度水利事業方案、并附說明、及各水利機關請求新辦事業、分類表等、送請查照審議見復、以憑轉陳核定案、㈢請由本會請中央提倡西北畜牧、以為治理黃河之助、敬請公決案、㈣准經委會函准水利處函送黃河水利委員會、擬整理平漢鐵路、黃河橋上游河槽計劃書等、預算工款等由、抄附原件、請查照核議見復案、㈤准經委會祕書處函送導淮委員會二十四年度工程概況及工費概算、請查照核議見復案、㈥擬請由經委會迪函各省政府、轉飭所屬有關水利各機關、迅將該會所屬區域內、應防水利河防計畫、交通灌溉情形、連同圖表、詳細具報本會、以備審核、而資興辦案、㈦遵議改訂全國重複水名、河名、編成草案一卷、本案關於行政、應如何設法推行、提請公決案、㈧准經委會祕書處函、准水利處、案送揚子江水委會函送請疏濬洞庭湖提案一件、提請付水利委員會議等因、檢同原件、請查照提會核議案、㈨擬請指撥款項整理揚子江幹堤案、㈩揚子江頻年水災、宜根本治理、以資興利防患案、⑪提議舉辦山東運河支流灌溉工程、第一期工程費、需洋三十五萬三千元、擬請照數撥給、以便興工案、

川剿匪軍迭克要地 殘匪紛向土門潰逃
陶廣升任二十八軍軍長職 劉建緒返湘謁何鍵商綏靖

（重慶十八日電）軍息、（一）我六路軍十六日晨攻佔墩上、匪約五百名、經我擊潰、向茂縣退却、正跟追中、（二）我六路佔領觀香梁子後、復派隊追擊竄茂之匪、現我軍已迫近土門、即可將該地收復、据探悉土門桃坪、均被匪焚燬、

（成都十七日電）我軍十五日晨、佔千佛山大垭口、觀音樑、望鄉台等地、匪死亡甚衆、分向土門潰逃、

（長沙十七日電）六十二師師長陶廣、升第二十八軍軍長、所遺師長一職、以鍾旅長光仁升充、已經明令發表、並聞陶鍾均定八月一日、正式就職、

（長沙十七日電）劉總指揮建緒、在蓉事竣、本晨返省、當晉謁何主席鍵、報告在蓉謁蔣委員長承商肅清湘鄂邊境殘匪機宜、及整理四路軍一切情形、可認為完滿、劉定日內赴沅陵、組織綏靖公署、擬八月一日成立、

（福州十八日電）閩東剿匪軍事、進展甚速、各師已取得嚴密聯絡、由八十七師某部、向匪猛烈衝擊、連日霞浦壽甯等處、均有劇戰、浙省府派三團兵力、開往閩境堵剿、屆時駐浦城之劉和鼎、張鑾基兩師、亦推進黃坑、先峯等處截擊、浙軍現抵泰順、壽甯交界之口口、新十師繼續挺進、互為犄角、匪被困垓心、不難殲滅、新十一師、在黃坑北清剿殘匪、在山崗桐木關、迭獲勝仗、並辦理黃坑建設、及衛生、編組保甲、籌設中山民校、

平津日軍
演習畢回營

（天津十八日電）平津日軍日前先後去榆關南大寺演習、事畢、十八日下午二時許、搭北甯加車、分別返防、至二批演習日軍廿二日出發、

蕪湖境內圩破十餘 江心洲全部陸沉
沿江則尚佳堤均高出水面

（安慶十八日電）許世英乘江安輪十八日午抵此、苗培成、劉鎮華、在蕪亦同輪返省、各界代表及許之親友數百人、均在躉船迎候、並有災童數百、結隊執旂歡迎、該輪於樂聲悠揚中、靠埠、乘民生汽艇、駛至東門、換汽車赴省府午宴、並參觀各廳、據隨許祕書胡邁談、沿江圩堤、多高出水面一公尺半、惟內河水漲、蕪湖境內、已破十餘圩、江心洲、全部陸沉、許委員長、在蕪與劉苗兩氏、對賑濟辦法、有所商談、當即電呈行政院、及內財兩部、昨（十七）日晚九時半離蕪、因在黑夜、未能詳切察視、惟聞蟹磯、仍略有險口、黑沙州、半已潰沒、本日舟行半日、見水勢浩蕩、洲灘大半陸沉、貴池境之萬興、相城裕豐等圩、均在萬畝以上、早經潰決、小圩破者、亦有數處、此皆沿江可見為受六百丈地方之幹堤破損影響者、六百丈附近之徐圩、永豐、同樂等圩、均告淪沒、除受六百丈決潰之影響外、後面陳瑤湖、恐亦有衝濻事實、廣成圩、為皖省已破四大圩之一、惟本身受損、當不致影響他處、許此行任務、為勘察災況、籌商救濟、並敦促省當局、實行救災準備金法、在此稍停、即乘原輪西上、至馬華境等處、或均停留云、

中法越約
念一日下午公布

中法越南專約、及附件、經兩國政府批准後、最近已由我國派駐法代辦蕭繼榮、為全權代表、在巴黎與法方互換約文、聞雙方現已約定、於本月二十一日下午四時、將該約文及附件、在南京巴黎兩地、同時公布、

驕陽淩人溫度高 羣趨避暑北戴河
中外人士陸續至者三萬餘 滬上大雨半小時

（天津十八日電）路息、北戴河避暑區、本年中外人士、前往避暑者、達三萬餘人、惟日人較少、因榆關南海岸、自闢一海濱浴場、治安方面、除特警外、省調水警五十名、前往協助、又北甯路海濱客車、每日往返四次、

（上海十八日電）滬十八日最高溫度九八度、六、午後四時、大雨半小時、天氣轉涼、

（濟南十七日電）十七日晨五時、濟大雨如注、約二小時、午後又落雨、韓復渠赴口門勘察、未能成行、

國民政府命令
公佈破產法施行法

國民政府昨（十八）日命令（一）派葉倫楚、王震、朱慶瀾、孔祥榕、為中央救災準備金保管委員會委員、並指定王震、朱慶瀾為常務委員、許世英為委員長、此令、（二）行政院院長汪兆銘呈、請任命謝志安為河南省政府委員、據河南省政府主席劉峙呈、請任命謝志安為河南省政府建設廳技正、應照准、此令、（三）行政院院長汪兆銘呈、請任命崔項翠、王　鍛、關永順、祁應午、賈志璞、李鴻儒、史鏡清、柳昕、蕭漢傑、龐樹藩、張亦儂、房思溫、馬樹棠、宋文陞、許守倫、劉開亞、李樹庭、周國屏、王鶴壽、馬國恩、孫權東等二十一員、為陸軍騎兵少校、唐振國、吳錦燦、李永德、彭敘仁、李佛態、王賀常、張同倫、朱良儀、王郁彬、王祥麟、石登瀛、申忠義、李國賢、馬福榮、蔣樹勳、馮午天、黃錫川、鄧三霖、宋廣明、谷建瀛、逢煥然、李連城、姚以俠、李孚中、暢萬袁、李鶴青、吳聲凌、唐啓琨、董繼興、陳中、曹英麟、宋邦緯、孟昭範、彭澤新、湯廣漢、魏宗華、吳殿臣、楊成章、王宗若、孫秉華、張好善、靈曉冰、徐紹曾、李登明、張樹彬、劉曉雲、王紹先、李江、柏可澍、安淑仁、蕭俊青、鄒桂五、趙會卿、魁恩、劉式琢、王　喆、李漢鼎、于建廣、洪志哲、葉筱泉、林　馥、顧平勃、吳　勇、蕭存誠、劉修傑、趙晉三、張炳麟、李鏡平、劉龍光、高承祿、王冠英、張效援、姜漢卿、陳國耀、鳳葆仁、張桐森、陳芳榮、張國運、段祺祥、王希賢、馬希良、劉有道、苑邦經、岳一謙、張宿午、董紹周、王　英、李春森、宋興儒、孫樹名、陳文泉、劉懷清、單永恩、董明潤、范汝瑋、張楷、馬慶恆、傅達文、郭乘五、康紀容、陳家珍、馬伯楊、張鳳書、申效纂、王玉璽、曹質圃、董亞東、李仲琴、孔憲功、步鳳翔、喬惠言、羅文光、孫中元、江亞中、于澤普、蔚登級、韓　秀、姚秉文、高　鑑、劉先英、楊茂材、關廷珍、劉　椿、劉滕龍、金振聲、李雲祥、鄒崇仁、李慶玉、閻作霖、等一百二十九員、為陸軍砲兵少校、應照准、此令、

又國民政府昨（十八）日明令云、茲制定破產法施行法公布之、此令、茲錄該施行法原文如次：

破產法施行法

第一條、破產法施行前、不能清償債務之事件、已由法院或商會開始處理者視其進行程度、依破產法所定之程序終結之、其已進行之部分、不失其効力、

第二條、依破產程序所為之羈押、除破產法已有規定外、準用刑事訴訟法之規定、

第三條、破產法第一百四十九條之規定、於不能清償債務之事件、在破產法施行前、已處理完結者、不適用之、

第四條、破產法施行前受破產宣告者、得依破產法第五章第七節之規定、為復權之聲請、

第五條、商人債務清理暫行條例、自破產法施行之日失其效力、

第六條、本法自破產法施行之日施行、

我國將組織 工商攷察團赴暹
於八月中起程赴暹羅
日視察團今由平去津

（上海十八日電）滬華僑聯合會息、政府與工商界將組織一考察團、赴暹羅考察、團員定九人、財政實業外交三部各派二人、滬工商界二人、由僑委會派充、預定八月中啓程、期限定一個月、

（天津十八日電）日商經濟視察團大江英一等二十五人、定十九日晚由平來津、此間日商會、已準備歡迎、聞該團定二十一日返瀋陽、

駐滬義總領 赴日避暑

（上海十八日電）義大利駐滬總領事民龍、日前乘輪赴日避暑、

孔祥榕談 臨濮集決口經過
並已議定急施救濟辦法

全國經委會水利委員會、前（十七）日繼續開會、討論各項水利事業、及黃河揚子江河防問題、至下午七句鐘始散會、記者因該會常委兼黃利會副委員長孔祥榕氏、最近由工地及決口處、視察回京、特往訪晤、得悉今歲黃河水盛漲、中牟汎流量、每秒已達一萬三千五百立方公尺、全河告急、豫省中牟、蘭攷、武陟、陳橋等汎、幸前次視察豫省河防時、曾經會議提譯料物、連日各處興工加修、新任宋局長濂、頗能盡力、本會時加督促之、均已搶護平穩、其冀省河局、對於東石頭九股路一帶、亦均按照指示辦法、一律加高護岸工程、因有相當準備、雖全堤曾有漏洞發生、洪流淘刷、均經搶護平穩、該局齊局長、此次亦頗出力山東河局所轄各工、以所做工程而論、實不能不首屈一指、且連年以來、已將原有埽壩、改成石壩、亦不為無功、惟該境兩堤單矮、難容過量之洪水、故每至大汛、水輒與堤平、此最足憂慮者、而須時時加以注意防範、前者赴魯視察、已曾言及、今因該局、尚未屆上汛之期、洪水已陡然暴漲、致演成此項水患、良堪浩嘆、本人接魯電後、立即馳往臨濮集決口地點、詳加查勘、李委員長、亦同往、比返汴垣因見水落甚速、故復往視察、果見口門水勢、已呈變化、當與張局長相商、以現在情形而論、須防擴大、相機搶堵、實有必要、故議定急施救濟辦法如下、甲將江蘇壩妥為保護穩固、一多備石料、二壩身加高、乙現在一二三口門前、已見落淤、應乘機趕堵、一責成荷澤等縣趕送稭料、二由河局召集人工、趕急進堵、果能堵成、則口門前所游之土、不但可以保存、且以後游一次、水多淤一次、於將來施工合龍工程、有極大利益、否則各口門內仍過水、若一二三口門刷深、大溜通暢、則不但予江蘇壩以不利、抑且將來堵築合龍時、必至各口門兩面皆水、不能取土、無法堵合、此不得不先慮及者、此外將來合龍時、需用大宗石料、下游之石、既難運到、即在上遊運輸、亦極困難、水運需時過久、船隻難於徵集、陸運路途太長、不易敷設鐵軌、此為當務之急、最不可忽者也、總之黃河治理、對於事權、以及三省河局、用人行政、非統一不足以為功、而整個黃河之水患、亦非僅注意局部所能收效、更非空談河務所能濟事、容當與諸水利河工專家、詳為研究、實地測勘、以期有成、

中央常會
第一八零次

中央黨部昨（十八）晨八時、開一八〇次常會、到委員葉楚傖、陳果夫、柏文蔚、馬超俊、陳肇英、焦易堂、白雲梯、洪陸東等廿五人、由葉委員楚傖主席、討論議案多件、并推陳委員肇英、出席下星期一紀念週報告、

潛能性多樂觀 中美商業經濟關係
中國有偉大機會為美人投資
惟美白銀政策影響中國甚鉅
福勃斯之陳述

（華盛頓十七日路透電）美國遠東經濟考察團團長福勃斯、今日向國外貿易會、陳述中美商業、與經濟關係之潛能性多樂觀、并謂中國有偉大機會、供美人投資、如運輸公用事業、礦業、及一般實業、皆可為美人投資之場所、中國現已成熟為實業化、不過美國白銀政策、在中國事業上、有不利影響耳、中國極有擴大貿易之希望、殆非世界任何各國所堪比擬云、中國大使施肇基、日本大使齋藤、及國務院遠東司長洪佩克等、亦皆相繼演說、

救濟上海工商業 財部撥第二担保
昨分令滬銀行業與錢業

財部消息、該部昨令上海市商會、銀行業錢業兩同業公會、中國、交通、國貨三銀行、及工商業貸款審查會云、案查部為救濟上海工商業、由部撥發國庫證二千元、交由蔡增基等十二人組織上海工商業貸款審查委員會、領收保管、作為各行莊依照部頒十條原則救濟工商業放款之第二保證、業經分別函令在案、所有放款原則第十條規定之信用小借款、總額五百萬元、應由各行莊將分別認定之款、交存貸款委員會、指定之中國國貨銀行、即由貸款委員會辦理貸放事宜、其放款原則第八條規定之抵押放款、總額一千五百萬元、即由各行莊自行貸放、但須報由貸款委員會審核、以憑核發國庫證為第二擔保、除分別函令外、合行令仰遵照、

日軍演習返平
定明日出發

（北平十八日電）駐平日軍百二十名、全副武裝、攜鋼砲四門、及機槍等、十七日赴檢關南大寺演習野外行軍、十八日晚六時半、專車返平、聞二批日軍、定二十日離平、會同津日駐軍、仍至檢關演習、定二十八日分返平津、

津英租界 製毒案犯
均執行徒刑

（天津十八日電）津英租界三多里、製毒案、市府禁毒處、頃奉軍分會指令、對原判照准、計毒犯孫振華、李江等八名、分別判處徒刑、十八日押送法院執行、另有主犯一名在逃、

鄭正秋 遺體昨大殮

（上海十八日電）鄭正秋遺體、十八日午二時大殮、三時出殯、暫厝江灣湖州八邑山莊、電影界及鄭戚友執紼者甚衆、

新最高法院長 焦易堂旬日就職
府令未公布前焦不允發表意見
法制委長人選候孫科返京決定

立法院法制委員會委員長焦易堂、前（十七）經中央政治會議決議、特任為最高法院院長、記者、昨（十八）日特往訪焦氏、探詢新政設施計劃、與就職視事日期、據焦委員長談、本人雖經中央命令、任為最高法院院長、但在國府命令未正式公布前、仍為法制委員會委員長、故一切施政新方針、與發展計劃等問題、尚須稍候時日相告、至到院視事日期、為時當不甚遠、約於十日後左右、可至院辦公、關於立法院職務、一俟國府命令公布、本人視事後、依法不能兼充立法委員、當即向孫院長辭去所任立法院職務、至法制委員長一職、俟孫院長假期滿返京後、始能決定人選、

要聞簡報

蔣作賓昨飛滬

我國駐日大使蔣作賓氏、日前返國、向中央當局報告最近中日邦交情形後、嗣即乘機飛川謁蔣委員長、報告一切、並請示方針、茲悉蔣氏業已公竣、於昨晨由川乘機飛滬、過京時、並未停留云、

八厘債券通用

北平證券交易所、傳聞上海華商證券交易所、曾奉財部令知、將償還內外短債八厘債券舊票、與新票、一律通用、該所以尚未奉到此項明令、特呈財部請示、

津工商請救濟

天津工商業、以市面凋弊、週轉不靈、電請中央轉令天津各銀行、允許以各業全部機器抵借四十萬元左右、並請補助月息、俾資救濟、中央已令飭天津銀錢業兩公會、查明核辦、

取締法慈善券

天津市政府、呈報中央、津市發現法國慈善香賓獎券、中央以外商發售獎券、前有比、美、英、法、諸國、在平津各市推銷、均經中央先後予以查禁、此次事同一律、自應照舊嚴加取締、

我施大使國書

駐美大使施肇基之赴任國書、已由外交部辦妥、呈請國府簽署蓋璽、前日由外部寄發、聞施使俟國書寄到後、即與美方商定呈遞日期、

法院印花稅案

司法行政部、對於滬市商會、轉呈木材業同業公會、訴請改善印花稅檢查及審理辦法一案、除關於印花稅檢查部份、係屬財政部主管、應由財政部核辦、又罰金部份、除依照印花稅暫行條例科罰、不能未為不合、

外人傳教解釋

內政部前准河南省政府咨、以據廣武縣呈、請核示外人來華傳教、有無限制辦法、請轉商外交部見復、以便飭遵、該部當以查內地天主耶蘇等外國教會教徒、若係本國人、而有假借名義、違反現行法令情事、當然依法辦理、至外人來華傳教、除應受內地外國教會租用土地房屋暫行章程之限制外、有無其他限制辦法、又甲縣教堂、可否分設傳教所於乙丙等縣、應否飭令向當地主管官署立案、暨保護方法如何等語、咨請外交部、查核見復、旋准外交部咨復、略稱、查外人入內地傳教除應受內地外國教會租用土地房屋暫行章程之限制外、尚無其他特定限制規章、甲縣教堂分設傳教所於乙丙等縣、亦尚無禁止之先例、但事前應向地方主管官廳接洽、以便隨時注意、負責保護、如教會請求、保護時亦可酌予照辦等語、現內政部已咨復河南省政府、並通行矣、

張之江考察事

中央國術館館長張之江原定於上月十一日放洋、出國考察歐美各國之體育狀況、藉為吾國借鏡、嗣因事延期、茲據張宅息、張氏現定下月出國、同行者有翻譯彭樹人、頃已派人預定船票及辦理出國手續云、

司院試行公證

司法院為推行公證制度、擬定之公證暫行規則、業經中央政治會議審查通過、并決定試辦期間為二年、頃據司法院息、此項規則、因係局部試辦性質、故將來祇須由該院公布、即可施行、暫時不經由立法程序、俟以後起草公證法時、再送立法院審議、至試辦開始、將由司法行政部指定特定區域、大概先就交通便利之地、如上海等處、先行試辦、俟有成效、再逐漸推廣、

攷選會昨開會

考選委員會、以考試法業經立法院修正通過、所有考試法施行細則、亟應照該法重行修正、特於昨（十八）日舉行第一七四次會議、提出討論、經決定原則數點、交由委員沈士遠等九人、再加整理、並議決其他例案多起、至十一時散會、

美慰問我水災

我國不幸近月以來、江河汎濫、災象奇重、歐美各國、聞悉之後、均極關懷、多致電我國政府、表示慰問之意、頃美國總統羅斯福、亦有電致我國府林主席、表示深切之同情、茲探錄原電如後、南京國民政府林主席閣下、貴國揚子江與黃河各流域、水災為患、人民生命財產損失浩大、謹代表敝國人民、向貴國主席及貴國人民、竭誠表示惋惜之同情、羅斯福叩、刪（十五）印、

日大使問鄂災

（漢口十八日電）日大使有吉明、十七日電張主席、慰問鄂災、張氏復電致謝、

粵辦警察訓練

（廣州十八日路透電）廣州現擬開辦警察訓練所、以便增進全省警察效率、林翼中已諭令各地方官、選派警察來省受訓、期限六個月、成績優者、升為警官、

教部指示平市

關於北平市取締私中男女生同學一案、教部前曾電令北平社會局、將方案先行呈核、茲聞是項方案、到部後、教部已予以精細之指示、

時人行蹤

居　正（上海十八日電）居正十八日由吳淞到滬、即將返京、趕辦最高法院移交、

孔祥熙 傅汝霖、覃振、昨（十八）日晚十一時、由京乘夜車赴滬、又王陸一由滬夜車來京、

吳鐵城 上海市長吳鐵城、因公於十六日來京、勾已三日、吳氏現已事畢、特於昨（十八）晚十一時、乘京滬夜車返滬、

熊式輝（南昌十八日電）熊式輝前由京返潯、擬在山小住、因身體感不適、原抵牯、茲以省中政務待理、十八日晨下山至潯、召見水利局燕局長、垂詢搶險救港各情、午時專車返省、四時抵達、當返寓、接見各廳長省委、詢問三週來離省時政務、

許世英（漢口十八日電）賑務委員會委員長許世英、日前由滬乘輪西上、沿途視察水災、據確訊、許氏準十九日來漢、即日視察武漢附近災情、二十日赴襄河一帶視察、最後赴湘視察、

趙　南（上海十八日電）閩保安處副處長趙南、奉省府命令、赴桂視察團隊、公畢過滬、十八日午乘萬象輪返閩復命、

唐有壬（上海十八日電）唐有壬十八日晨到滬、料理私事、擬赴青島探汪院長病、

張鴻烈 山東建設廳長張鴻烈、代表韓主席復渠來京、出席水利會議、并向中央報告黃河決口水勢嚴重情形、請撥款堵塞決口、賑濟災黎現已事畢、昨（十八）晚七時、乘平浦車離京返濟、謁韓覆命、聞張抵濟後、并將代表韓主席前往接收命堤、

李儀祉（濟南十七日電）李儀祉電省府、定十九日來濟、二十日往驗收命堤、劉峙派張靜愚、請韓復渠派張鴻烈同往驗收、

周利生（北平十七日電）冀監察使署楼周利生電告、十七日已抵汴、晤孔祥榕、商救濟冀南水災辦法、約週內返平、

方覺慧（開封十七日電）魯豫區監察使方覺慧、十六日晚十一時、由汴赴徐、轉兗州、至董莊臨濮集黃河南堤決口處、視察災況、及救濟情形、並擬赴濟處理署務、約二週返汴、

南京市政府第一五三期公報出版

南京市政府公報第一五三期出版本公報內容編制計分會議法規委令公牘佈告統計特載附錄各欄材料豐富編輯新穎每月出版一期現第一五三期業已出版定價每本大洋一角本市開明圖書教育用品社及正中書局均有代售如欲閱請向市政府秘書處編譯股接洽可也

內政部警官高等學校招生委員會招正科男女生

資格 公立或已立案之私立高級中學或警官高等學校陸軍軍官學校畢業者（注意）
待遇 學雜宿膳講義各費免收衣食自給成績特優者給予獎學金
任用 修業三年畢業後呈請內政部轉呈行政院分發各省市警察機關任用
報名日期 自即日起至八月五日止除星期日例假外每日上午八時至十一時下午二時至五時
考試日期 八月十一日起
附告 考試科目報名手續詳載招生簡章附郵票二分向本會索取即寄
會址 南京清涼山隨家倉本校
茲因便利遠道投考人起見特將報名截止日期延展九日因審查資格檢查體格需時稍久考期亦順延至八月十一日起希各注意

南京鍾南中學招攷男女生

（學額）高初中一年級新生各一百名高初中二年級插班生各十名（報名日期）自即日起至考試前一日止（試驗日期）七月廿三四日（校址）本京石板橋（附註）函索簡章附郵票二分

教育部備案 教育局立 南京東方中學招男女新生插班生

㈠年級：初高中一年級新生及二年級插班生㈡報名：即日起㈢考期：七月二十二二十三兩日㈣校址國府路㈤簡章：函索附郵二分

社會局立案 教育部備案 首都女子初級中學招生

（學額）一上新生五十名又插班生一下二上各十名二下二學名（報名）即日起（考期）七月二十五日又暑期補習班十級教授（收費）極廉八日上課隨時報名如成績及格者得免試入分（校址）楊將軍巷 函索簡章附郵票二分即寄

勵志社附設 勵志中學招生

名額 高中一二十名 初一三十名，初二五名
日期 七月二十三，二十四，連攷兩日
資格 社員子弟及軍人子弟經社員介紹者按照規定程度報考
報名 七月十一至二十一日
考試
校址 南京中山路黃埔路口勵志社
簡章 函索即寄
招生委員會啓

教育部備案 社會局立 南京現代中學招男女生

㈠學額：初一新生一百名初二插班生三十名㈡報名：自即日起至七月二十日止㈢考期：七月二十一二十二兩日㈣校址：中華路顧樓口（函索簡章附郵票一分）

社會局備案 新京無綫電傳習所招男女生

班級：分女生普通班及男生普通班兩班
資格：初中畢業或具有同等學力者
修業期限：五個月
報名日期：自即日起至考試前二日止
考試日期：七月廿二日
待遇：成績優良者介紹工作
校址：南京漢西門堂子街二十二號備有詳章函索附郵票一分

首都湘大旅業社減價啓事

本社開設，歷有年所，交通便利，房間寬敞，定價低廉，招待週到，並附設食堂，包辦酒席，宵夜小喫，應時俱有，諸凡設備，盡善盡美，各界顧客，久所讚許，茲為適應新運，暨酬答顧客。特自本年一月十日起。凡蒙惠顧。房金減半．旅客捐茶水一併在內，長日包月。尤特別克已，費賞予侍役，聽客自便，特此減價

△地址 國府路東首黃家塘
△電話 二三九二五

本報經理部啓事

本報蕪湖分銷處暫設城內打銅巷四號所有一切派報暨廣告事宜暫由李君萬壎承辦此啓

義亞爭端有轉機
法國贊成國聯調解
羅馬傳來消息一切預兆均佳
將援英國之請提由國聯處理

（巴黎十七日路透電）近數日內、義亞爭案四周之空氣、可望大有進步、路透社探悉此種變動、將出以緩和義國反對國聯干涉之方式、法政府似已取確定之方針、贊成由日內瓦調解、如英國之促請法總理兼外長賴伐爾者、據羅馬傳來外交機密消息、一切預兆頗佳、

（巴黎十七日國民海通電）國聯行政院最終或將於七月廿五日召集會議、處理意阿問題、此事之可能性、已經今晨英國報紙發出暗示、現似逐漸有力、國聯祕書長愛文諾、本日午後曾與賴伐爾會商、據消息靈通方面宣稱、阿比西尼亞問題、會經提出討論、或將於七月二十五日召集行政院會議進行解決、各方以為在目前難關中最善辦法、莫如仍按國聯五月二十五日所定程序進行、即使結果或不免貶責意國政策、且因而發生種種可能之後果、亦所不惜云、

駐義日法兩國大使 謁見義相有所商談

（羅馬十七日哈瓦斯電）昨日日本駐義大使杉村、法國駐義大使尚伯蘭、分別謁見首相墨索里尼、有所商談、政界人士於法日兩使之謁見、認為係義國企圖在亞比西尼亞自由行動之重要步驟、蓋義國欲在亞比西尼亞自由行動、遭遇三種主要困難、一則日本在東非之利益、二則為國聯盟約所載明之程序、三則一九零六年三國條約中義國對英法所採取之約束、自昨日日本大使杉村向首相正式提出保證、謂日本在亞國、無任何政治利益、故對於義亞爭端、無干預之意、似此則第一種困難、已歸於消失、又義亞混合仲裁委員會、調解既已失敗、國聯行政院、應於七月念五日開會、指派第五中立仲裁員、但義國政府、則反對此舉、并主張行政院應展期開會、但行政院延遲開會、僅能根據一種理由、即須在其他方面作有價值之努力、以謀義亞爭端之解決、而欲作他方面之努力、則義國必須與英法獲得一致而後可、蓋按照一九零六年條約所載條文、三國中之任何一國、經與其他兩國商得同意、不得單獨干涉亞比西尼亞問題也、

三國談判難以實現 義至最後或予妥協

（巴黎十八日國民海通電）據阿維爾報外交記者塔包利斯女士、在該報發表消息、國聯祕書長愛文諾、希望獲得英法兩國政府同意、由英法意三國舉行阿比西尼亞問題三角討論之企圖、現已歸於失敗、渠稱此項意見、據女士確得法國之同情、但因英意兩國所持之態度、相距甚遠、以致未能實現、據女士稱、英國政府再行請求將義阿糾紛提交國聯解決、並謂國聯行政院七月二十五日後召集會議、現已無可避免、法國駐意大使、頃自羅馬所得意國之意向、亦同樣未能成功、因墨索里尼首相對於為維持意國威信、不得不對阿採取軍事行動、且不願與任何方面再開談判之宣言、甚為堅持、不欲於此外再作其他表示、據該記者推測、意相或將在最後關頭、接受「妥協案」、渠並建議為欲誘使意國利用國聯而不反對國聯起見、意大利政府、應向國聯行政院提出說牒、證明其所控訴阿比西尼亞之一切問題如破壞條約、侵犯邊界、及販賣奴隸等事、均係實情、以便國聯加以懲辦云、

英美互商義亞問題 美禁報効亞義戰爭

（倫敦十七日哈瓦斯電）自亞比西尼亞國皇帝要求美國根據非戰公約干涉義亞爭端、經美國婉辭謝却後、英美兩國間、正由外交途徑、商談亞國問題、衆信美國雖自認並無干涉之義務、但其主要目標、則為援助英國之調解工作、俾義亞爭端、得取以解决、消息靈通方面、相信美政府將派觀察員前來日內瓦云、

（華盛頓十七日哈瓦斯電）衆院移民委員會主席狄克斯坦、頃提出法案、要求對於入美國國籍而離間美國投効義大利或亞比西尼亞軍隊者、一律褫奪美國國籍、狄氏聲明、渠得可靠消息、美國各地現有人招募志願兵、俾遇義亞開戰時、出發助戰云、

（倫敦十七日哈瓦斯電）上院開會、根據國聯報告書、討論亞比西尼亞奴隸制度、經薛石爾勳爵、白克斯登勳爵、及康特白里主教、先後發言、為亞國廢止奴隸制度、進行遲緩情形解說、並對亞皇所作努力、表示稱贊、白克斯登勳爵、並說明亞國境內奴隸制度之存在、不能援為侵略亞國之口實云、

英海軍 演習射擊之情形
無線電控制自動飛機及巡洋艦
英皇檢閱後手論奬勵參加將士

（倫敦十七日哈瓦斯電）國王喬治五世、今晨在樸資茅斯軍港、檢閱海軍演習射擊時、第一次表演艦隊轟擊自動飛機情形、其法係將飛机兩架、先用放射器投往空際、然後利用無線電、加以指揮、使之自由翱翔、兩機中一架未及上升、即行傾落、一机則往來飛翔、頗為自然、於是各艦紛紛發砲、最後被裝甲艦羅德尼號之高射砲擊中該機兩翼、遂即落下、此外復表演轟擊巡洋艦情形、亦用無線電加以駕駛、使各艦為射擊之靶、總計發砲三百二十響、其中五十六響、擊中望第德號艦身云、

（倫敦十七日路透電）英皇今日乘御艇導艦隊入大海作假戰、此次假戰特點之一、為諸巡洋艦用一種特製之砲彈轟擊無電台控制之砲靶、艦砲彈觸物即裂成破片、後有最大之戰艦四艘、以十五吋之大砲卅尊聚轟每小時行二十海哩之砲靶、並有飛機多架、由無綫電控制對軍艦作猛烈之攻擊、軍艦則以高射砲還擊之、魚雷艇多艘、曾轟擊巡洋艦納爾遜號、但曾受大砲與機關槍之回擊、操演畢、艦隊全體駛過英皇所乘之御艇、艦中將士過御艇前時、均歡呼致敬、海相孟塞爾、旋接英皇手諭、對此次海軍操演、表示欣慰、並嘉勉海軍將士全體、而對於商船隊第一次參加操演、亦表示愉快、

舊著暢銷 希特勒

（柏林十七日國民海通電）德國報紙、本日追述希特勒名著「余之奮鬥」一書問世以來之往事、該書係於一九二五年七月十七日最初出版、屈指已屆十年、柏林日報、鄭重指陳此書係希特勒十年前因慕尼里革命失敗、被囚巴凡利亞蘭茲堡砲台時所作十年來、堅苦卓絕、繼續奮鬥之結果、卒將其理想實現、「有志竟成」一語、惟希氏足以當之、該書發行以來、德文本業已銷去二百萬冊、此實德國甚或世界政治書籍中、銷行最廣之書云、

德海軍當局 注重潛水艇功用
本年度興造九千五百噸 並創專門學校作育人材

（柏林十七日哈瓦斯電）德國根據英德海軍協定、德國有權建造潛艇至英國潛艇噸數相等、但平時則不超通英國潛艇噸位百分之四十五、查最近德國頒佈一九三五年份、海軍造艦程序、規定先行建造潛艇二十八艘、計二百五十噸者二十艘、五百噸者六艘、又七百五十噸者兩艘、合計九千五百噸、海軍當局、頃並決定創辦潛艇專門學校、訓練人材、錄取條件、對於體格方面、規定尤為嚴峻、凡應徵者、視聽兩項機能、當完全無缺、肺部當極發達、感覺亦務極敏銳、體重不得超過六十八斤、

義奪回長途飛行紀錄
二十五小時歷三千餘哩 義海軍擬依樣仿造百架

（羅馬十七日路透電）義國已奪回海面飛機世界長距離飛行紀錄、飛行家司徒派尼、駕機自義國芒法爾康出發、以二十五小時、直達英屬索馬利蘭、計程三千一百零四哩、按司徒派尼、已於上年十月間駕機自芒法爾康飛達紅海馬薩阿港、計程二千五百七十六哩、需時二十六小時三十五分、遂造成新紀錄、本年六月二十三日法飛機南十字號、由巴黎飛至塞內加爾之辛廣恰爾、計程二千六百十二哩、此項紀錄、遂為奪有、按此次司徒派尼所駕之機、義國海軍現正興造百架、此事極堪注意、

（米蘭十七日國民海通電）法國水上飛機「薩德號」、四星期前、由杏爾堡飛往法屬基里亞所創之長距離飛行紀錄、已被意大利飛船「康德五十」號打破、該船由機師三人架駛、於本星期二由蒙伐爾康飛行港出發、已於今晨在英屬索馬利蘭伯伯拉港降落、總計全程達三千零八十四英里、所費時間、不足二十五小時、法國紀錄、僅為二千六百五十八英里、

法總理 廣播演講減政令
欲保持共和與自由應能犧牲 各級人民均未表示若何反感

（巴黎十七日哈瓦斯電）總理兼外長賴伐爾、頃於下午八時、廣播演說、對政府頒布代法律命令之意義及範圍、有所說明、謂此項措施之主要目的、即在維持佛郎價值、其言曰、近來對於貨幣政策一點、有人主張實行貶價、有人主張膨脹通貨、主張貶價者、忘却佛郎固早已較戰前金佛郎貶價五分之四、而主張通貨膨脹者、則不免使貨幣制度陷於紊亂、凡此皆為吾人所難贊同、而願另闢蹊徑者也、夫國人方於星期日在輕快而莊嚴之空氣中、慶祝共和紀念及吾人之自由制度、要知國家財政、如不能獨立、則共和與自由、均難保存、蓋無健全之財政、即無自由之國家也云、賴伐爾又謂、法國國家負債總額、在五年前為二千六百萬萬佛郎、今則已增至三千四百萬萬佛郎云、

（巴黎十八日國民海通電）法國內閣為避免防礙政府施行經濟財政政策起見、特於昨晚決議禁止國內各黨、舉行公開示威運動、故參戰軍人及公務員各團體、預定反對減低恤金之大會、亦將取銷云、

（巴黎十七日國民海通電）法國政府頒佈之緊急法令、係使各級人民、一律忍受重大犧牲、事前各方雖未料此項法令能受熱烈歡迎、但本日公佈後、大體上尚稱安靜、並未如最初之憂懼而引起若何仇視、此可證明全國人民、現已逐漸覺悟、認為此種辦法實係改革公共財政、復興國內產業所必需、巴黎公債市場本日之反動、尚屬友好、利率相當上升、賴伐爾總揆、今晚向全國各地發表廣播演說、力言緊縮辦法、即將儘量運用、並將於同時採取有力步驟、以復興貿易、賴氏繼稱、政府對於貶低佛郎價率、與打取一切可能辦法以維持此幣價之間、曾加慎選、並謂政府現所決定之辦法、雖足使各級各民一時感受同等程序之犧牲、但一俟環境改善、則可自動減輕負擔云、

西班牙 國債增加

（瑪德里十八日國民海通電）據頃間公布之統計、西班牙國債、截至七月一日止、業已增至一九、四一七、〇〇〇、〇〇〇西幣云、

國聯違約制裁 小組會作成報告
將由十三國委員會加以討論 其結論之稱勢不免受人訾議

（日內瓦十八日國民海通電）國聯行政院委任研究用經濟及財政辦法制裁片面取銷國際義務國家之經濟小組委員會、現已結束其工作、並草成報告書、準備提交國聯所組織之十三國委員會、該會任務、係建議可使集體安全組織更為有效之辦法、該會將於本月廿四日、召集開會、考慮經濟小組委員會所提報告書中列舉之建議、聞此項建議案、對於預防計劃與實際制裁辦法、分辨甚明、如禁止軍火材料及可用以製造軍火之原料、即被視為預防辦法、至於普遍斷絕貿易關係、則屬於實際制裁之範圍、惟此種普遍之禁止、不能適用於普通民衆所需之養料品、該報告並鄭重表示逆料有一部份國家、不能參加此種制裁辦法、職是之故、必須採取其他辦法、止犯罪國家、從此種中立國內、獲得原料及其他禁品、惟小組委員會本身對於建議案之實用性、亦頗惑疑、該報告結尾稱、此種建議辦法、勢不免受人訾議、但此可證明小組委員會對於其負担之任務、業已忠實履行云、

英孟却斯商會代表 與商部人員開會
陳述對華貿易所遭遇之困難 李滋羅斯即席允認加以攷慮

（倫敦十七日路透電）孟却斯德商會紡織化學業與機械業之代表團、與商部高級人員、今日在商部開會時、英國行將派往中國之經濟顧問長李滋羅斯亦參加會議、歷一時一刻鐘之久、散會後、官場發出文告、略謂商會代表詳述蘭開夏對華貿易現所遭遇之困難情形、並陳述其意見、李滋羅斯慎重紀錄各代表之言論與意見、並允予以考慮、商會代表團之領袖如商會會長魯嘉施、中國股主席司徒華、及執行委員湯姆森、勞德、立基、皆為與商部接洽之代表、機械部主席威斯特與化學品主席西威特、亦皆參加會議、

法政府限制 濫設航線

（巴黎十一日國民海通電）據本日政府將頒佈之命令自茲以為如未得政府允許、决不准在國內組織民用航空、其理由係謂法國全國航空事業、必須成為一有組織之機體、故在今後凡不能自給之航空線、决不許設立云、

荷蘭銀行 減低貼現

（荷京十八日國民海通電）荷蘭國家銀行、因鑒國內金融情形、日漸進步、現已決定將貼現率、由三厘半減為三厘云、

▲　▲　▲

北愛騷亂 猶未停止

（貝爾法斯十七日路透電）今日此間復發生騷亂、暴衆阻止近今騷亂中喪生之某青年舉殯、軍隊被迫向暴衆頭上開槍以懾之、先是某屋屋面有人開槍狙擊執紼諸人、繼有二青年坐於屬於國民黨之載重汽車中、為衆攻擊、最後輾軍抵羣地時、復發生暴動、保皇黨與國民黨、互用磚石與尖銳物擲擊、其時事態嚴重、不得不由軍隊出而干涉、

小協約國家 軍事實力
業已呈報國聯條案

（捷京十八日國民海通電）據捷克溫柯夫日報載稱、小協約陸軍與空軍之聯合力量、共計陸軍七〇二、〇〇〇人、飛機一千九百三十架、該報並稱小協約業將各該國軍隊實力、呈報國聯、計羅馬尼亞共有陸軍三一五、〇〇〇人、飛機七百九十九架、南斯拉夫共有陸軍一九五、〇〇〇人、飛機五百六十八架、捷克斯拉夫共有陸軍一九〇、〇〇〇人、飛機五百四十六架、此項統計、不僅包括實際軍隊及空軍之人數、即三國現有之額外部隊如警察及邊防警衛隊、亦在其內云、

美與德國 進行締結商約
將不顧慮少數議員反對

（華盛頓十七日哈瓦斯電）羅總統頃就美國商務政策表示意見云、國務卿赫爾、主張與外國訂立互惠商約、自是正當、緣他國對美輸出貿易、若能加以發展、則他國之購買力、自必因而增加、而美國之國外貿易、亦即因之感受良好影響故也云、按美政府曾於日前與蘇聯訂立商約、并不顧國會一部份議員之反對、擬與德國進行談判締結商約、更談不到已有此種交換云、

德兩郵船公司 虧折不貲
將組新公司替代

（柏林十七日路透電）亨美與北德兩郵船公司、因近來虧折甚巨、現從事財政上之整頓、預料其資本均將大減、其第一步將為組織二新公司、接辦兩郵船公司北大西洋之航務、

德官場否認 貸款蘇俄

（柏林十七日國民海通電）外報所傳德國政府最近業允供給蘇聯政府信用借款一萬萬馬克、不需担保、藉以增加對俄出口換取俄國軍火材料之說、已經半官方面正式否認、所為絕對無稽、據稱除本年四月九日德俄信用協定之外、從未討論貸款問題、

德禁教士 政治活動

（柏林十八日電國民海通電）普魯士邦總理戈林、訓令負責當局、共同合作、以防呆部份天主教教士在國內作政治活動、據稱上級教士、既已忘其宣誓時所負限於在宗方面活動之義務、而下級教士、則因從事政治活動而與法無發生衝突云、

水利會議通過 本年度水利經費

全國經濟委員會水利委員會之前日、水利會議已將本（二十四）年度水利事業經費總數通過、共計四百九十四萬二千八百二十八元、茲探誌其按工程與按水利機關經費詳細分配、計劃如下、

灌漑工程類共分六項

一、陝西洛惠渠工程、二三六、六二四元、（上年度事業移列）
二、甘肅水渠工程、二七〇、〇〇〇元、（同上）
三、華洋河整理、二八〇、〇〇〇元、
四、柔乾河灌漑工程、二〇〇、〇〇〇元、
五、崔興沽灌漑試驗場、一七、〇四〇元、（繼續上年度辦理）
六、山東愛山游田工程、四〇、〇〇〇元、
共計一、〇四三、六六四元、

航運整理類共分四項

一、小清河及黃河運河聯運工程、二二〇、〇〇〇元、（上年度事業移列）
二、吳淞江虞姬墩裁灣工程、一〇〇、〇〇〇元、
三、白茆閘、一六〇、〇〇〇元、（同前）
四、三河草埧、三六、五〇〇元、
共計五一六、五〇〇元、

疏導河流類共分二項

一、河北龍鳳河節制閘、七八、七八七元（繼續上年度辦理）
二、導淮入海楊莊及周門活動工程、四〇〇、〇〇〇元、（上年度事業移列）
共計四七八、七八七元、

修築堤堰類共分九項

一、黃河河口大堤第一段工程、二〇〇、〇〇〇元（上年度事業移列）
二、黃河三省大堤緊急工程、三〇〇、〇〇〇元、
三、黃河貫孟堤、二五〇、〇〇〇元、（繼續上年度辦理）
四、黃河沁河口護岸工程、八二、三六一元、（繼續上年度辦理）
五、黃河運料小輪兩艘、六六、〇〇〇元、（在黃委會本年度固定事業費項下列支）
六、黃河金堤植樹、一五、〇〇〇元、（在黃委會本年度固定事業費項下列支）
七、皖淮堤工補設閘門涵洞工程、四〇、〇〇〇元
八、皖省六百丈堤工、一〇、〇〇〇元、
九、各河流緊急防汛總預備費、二五〇、〇〇〇元
共計一、二一三、三六一元、

測量水道類共分九項

一、創設水利航空測量隊開辦費、二二〇、〇〇〇元、
二、揚子江宜昌至沙市航測製圖費、七、〇六二元
三、黃河烏加河測量、五三、二七五元、（上年度事業移在本年度黃委會事業費項下列支）
四、黃河河口海岸測量、三一、二五〇元、（上年度事業移列）
五、華北漳衛河測量、二八、八〇〇元、（繼續上年度辦理）
六、華北設計測量隊、三〇、二四〇元、（繼續上年度辦理）
七、黃河設計測量隊、三〇、二二八元、（繼續上年度辦理在黃委會固定事業費項下列支）
八、導淮設計測量隊、三〇、二四〇元、（繼續上年度辦理）
九、揚子江設計測量隊、六〇、二四〇元、（繼續上年度辦理）
共計四九一、三三五元、

水文測驗類共分六項

一、華北水文測驗經費、一〇、五七二元、（繼續上年度辦理）
二、黃河水文測驗經費、二六、七四四元、（繼續上年度辦理在黃委會固定事業費項下列支）
三、黃河水文測驗擴充費、八、七五三元、（在黃委會固定事業費項下列支）
四、導淮水文測驗經費、八、八四四元、（繼續上年度辦理）
五、揚子江水文測驗經費、一七、〇二〇元、（仝前）
六、揚子江添設自動水位站、四、〇〇〇元、
共計七五、九三三元、

水工試驗類共分三項

一、中央水工試驗所經費、四五、〇〇〇元、（繼續上年度辦理）
二、揚子江鎮江馬當水道試驗、九、九〇〇元、（同前）
三、黃河巨型試驗及防沖土壤等試驗、四〇、〇〇〇元、（在黃委會固定事業費項下列支）
共計九四、九〇〇元、

其他事業經費分二項

一、遣派水利技術人員赴歐美實習工程經費、二〇、〇〇〇元、
二、事業總預算費、二一五、五二〇元
共計二三五、五二〇元

水利管理經費共分二項

三、水利委員會經費、
一、水利處經費、一八〇、〇〇〇元、
九〇、〇〇〇元、
共計二七〇、〇〇〇元

永定河補修費

一、永定河修防費、八七、四〇八元、

固定事業經費共分四項

一、華北水利委員會固定事業費、一二三、〇四〇元（此項固定事業費係由各機關原有經常費內移列辦理一切設計及管理工程之用以下同此）
二、黃河水利委員會固定事業費、一八〇、六〇〇元、（該會經費上年度為四十八萬元內有固定事業費十八萬六百元本年度該會經費預算每月為六萬元全年計七十二萬元內有固定事業費四十二萬〇六百元茲劃出廿四萬元分列堤堰測量水文試驗各類餘存如上數）
三、導淮委員會固定事業費、五六、四三六元、
四、揚子江水利委員會固定事業費、七五、三六〇元、
共計四三五、四二〇元、按水利機關本年度之分配如下、（未完）

狐臭者救星

寶星 湯森氏 美容奇藥 商標

皮膚白色素
此藥含純粹乳料有移醜成美之奇功凡患皮膚粗糙痾容黃黑瘡痕紋等不美症搽之潔白如玉●每瓶一元

立止狐臭水藥
腋下狐臭先天遺傳天愈熱臭氣愈甚且能傳染兒女實為人生大恨本公司首創發明此藥專治狐臭功效如神凡患此症者腋毛多黃毛孔有垢膩不能去一搽此藥黃毛立變黑色臭氣頓消滌潔異常謝函均稱樂到病除永不復發●每瓶大洋一元

內服美容藥
面部氣色油暗黃黑瘢痕酒糟粉刺雀斑黑痣鼻赤粗鬍紅瘢白瘢瘋等症服之均能消減誠移醜成美之聖藥●每瓶二元

愈斑光面水
斑有雀斑母斑汗斑之別發於皮膚顏面實為美容上之大障礙此水專袪各斑兼除一切瘡痕搽之即退●每瓶一元

面皰藥水
少年男女面部每患面皰酒刺瘋糟赤鼻有損美觀此藥專治上述各症營養皮膚搽之靈驗異常●每瓶一元

拔毛靈藥
此藥能拔鬍鬚毫毛將藥塗於毛根五分鐘即能自然脫落並無痕跡痛苦如欲復生搽生毛藥水即生●每瓶一元

生毛髮藥水
此藥發達血液營養毛孔凡病後產後血虛血枯禿去鬚眉頭髮搽之立能重生且永無再禿之處●每瓶一元

南京總經理 中美大藥房 地址中華路府東街

上海二馬路雲南路西首 寶羅製藥公司總發行

一品飯店

開幕伊始照碼四折

地址國府後行政院前

新建洋樓　密邇樞府　交通便利　陳設完美　特別房間　經濟房間　職員公寓　學員宿舍　禮堂筵席　屋頂花園　冷熱水管　洋瓷臉盆　男女浴室　抽水馬桶　圖書閱覽　音樂悠揚

南京完美經濟男女各界居處咸宜之旅社

▲設備爲普通旅社所無
▲廉價惟本飯店所僅有
是京官邸第　亦旅客家庭

長住包月價格特廉
存房不多預定從速

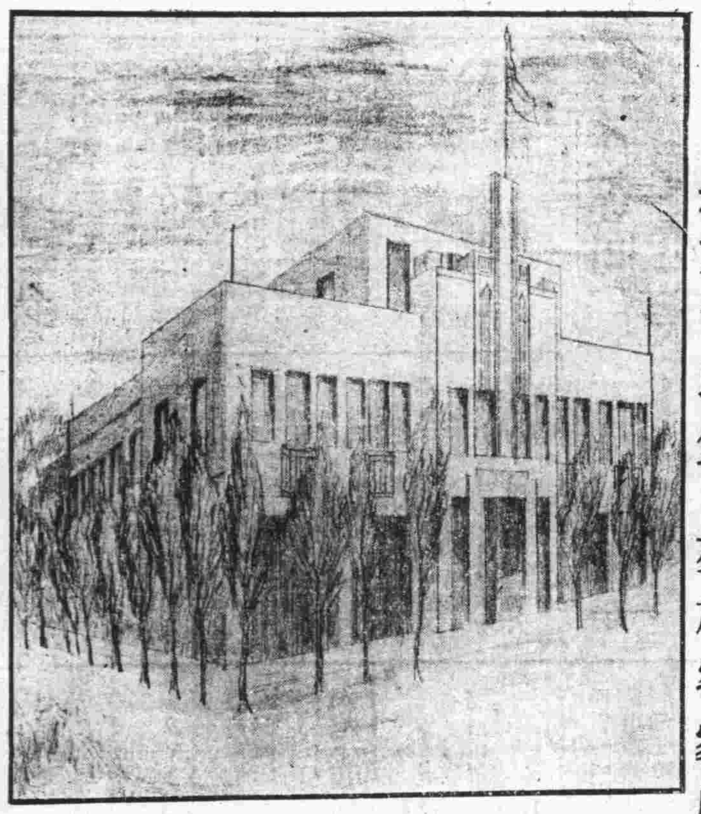

價目

房金六角起碼四元爲止。價目一元五角者以上，卽有房三間。（臥室一間客廳一間）一元二角以上房間，裝有冷熱水管，陳設華麗。經濟房間，每客每日僅收五角四分，餐食在內。開幕前來客照碼四折，惟經濟房間，原係犧牲性質，恕不再折

電話　二三六九七

華僑哲學家何降生由歐西回國

啓者敝人此番由美回籍得利德博士指示發明科學方法所奇者來人不用開口只須靜默數分鐘能知已往過去未來吉凶家庭變化子女有無妻妾賢愚戀愛美惡偏才得失與業成敗以及等等疑難不決請來一試

立破疑團照例談相兩元憑此南京日報暫取三角

時間每日上午十時至下午十時

南京　建康路慧園街新亞飯店四號

商務印書館輯印

叢書集成

敝館歷年購藏善本叢書至夥，衆多海內僅存之本，今擇其尤者**百部，汰其重複，整其版式，**定名叢書集成初編，去取之間，以**實用**與**罕見**爲標準，而以**各類具備**爲範圍，大別爲**普通叢書專科叢書地方叢書**三類，類各區爲若干目，曾於三月間將緣起總目凡例，先行刊布，全目今已印成，開始發售預約，圖書館及藏書家，曩斥巨資求之而不可得或不易得者，今可以**原書二十分之一之代價**致之，且盡人得而致之，甯非快事。

▼集叢書之大成
▼廣古籍之傳播

內容　初編包括叢書一百部子目四千餘約二萬卷二萬萬字用上等道林紙印寬市尺三寸五分高五寸二分厚紙封面分裝四千冊附書名著者卡片

版式

發售預約辦法

預約價		五月內	六月內	七月內
一次付		四百六十元	五百元	五百四十元
四次付	先付（定書時）	二百元	二百十元	二百二十元
	取書時續付（前三期）	各一百元	各一百十元	各一百廿元
	合計	五百元	五百四十元	五百八十元

精裝本　另備精裝本價目見預約簡章

郵費　連包紮費各行省六十四元（蒙古新疆及郵會各國照章另加）

出書期　分五次出齊自二十四年十二月起至二十六年十二月止每半年出書一次

樣本　內附預約簡章承索即寄

目錄　內含叢書提要定價二角

津浦鐵路簡明行車時刻表

民國二十三年七月一日起實行

站名／列車	北平	天津東站	天津總站	天津西站	滄州	德州	濟南府	泰安府	曲阜	兗州府	臨城	徐州府	蚌埠	滁州	浦口	南京	上海北站
第三〇一次 滬平通車	十五點〇五分開	十八點二十分開	十八點四十分開	十八點五十三分開	廿一點三十〇分開	〇點二十分開	三點三十三分開	五點四十二分開	七點十四分開	七點五十分開	十點十分開	十二點十一分開	十六點十九分開	十九點三十五分開	廿一點十五分開	二十四點開	七點四十五分到
第三〇五次 平浦通車	十八點五十分開	廿二點廿分開	廿二點四十五分開	廿三點〇一分開	二點三十分開	六點十五分開	十點十六分開	十二點四十二分開	十四點三十七分開	十五點三十分開	十八點廿分開	廿一點〇二分開	二點二十分開	六點廿一分開	八點到		
第二〇一次 津浦快車		八點五分開	九點三十分開	〇點四十七分開	十三點廿二分開	七點〇三分開	廿點五十四分開	廿三點廿〇分開	一點廿四分開	二點廿六分開	五點十五分開	七點四十五分	十三點廿三分開	十七點三十分開	十九點到		
第七〇一次 浦徐混合												六點十分開	十二點三十分開	十八點十七分開	二十點二十分開		
第七〇三次 徐濟混合							七點二十五分開	十三點十三分開	十二點五十分開	十三點四十六分開	十七點十五分開	十九點三十分開					
第七〇五次 濟津混合			十二點〇五分開	十二點二十分開	十五點五十八分開	十九點四十七分開	廿三點三十五分開										
第七〇七次 濟津混合			十七點開	十七點二十分開	廿一點五十七分開	二點二十分開	六點〇五分開										

站名／列車	上海北站	南京	浦口	滁州	蚌埠	徐州府	臨城	兗州府	曲阜	泰安府	濟南府	德州	滄州	天津西站	天津總站	天津東站	北平
第三〇二次 滬平通車	十六點開	廿三點廿五分開	一點四十分開	三點〇五分開	六點三十八分開	十一點〇五分開	十三點〇五分開	十五點四十七分開	十六點十四分開	十八點十五分開	廿點四十五分開	〇點廿五分開	三點二十九分開	六點三十分開	六點五十五分開	七點三十分開	十點廿四分到
第三〇六次 平浦通車			十九點十五分開	廿一點〇六分開	一點十三分開	六點三十分開	八點三十八分開	十一點四十二分開	十二點〇八分開	十四點二十七分開	十七點〇五分開	廿點五十二分開	〇點三十一分開	四點十三分開	四點四十分開	五點二十分到	八點十九分到
第二〇二次 津浦快車			十點開	十一點四十分開	十六點十一分開	廿一點三十分開	廿三點四十五分開	二點五十五分開	三點二十三分開	五點四十二分開	八點廿八分開	十二點十分開	十五點四十八分開	十九點三十八分開	二十點十分開	廿點廿分到	
第七〇二次 浦徐混合			七點二十五分開	九點三十七分開	十五點十二分開	廿一點五十五分開											
第七〇四次 徐濟混合						七點二十分開	九點五十九分開	十三點二十三分開	十三點五十六分開	十六點四十五分開	十九點十八分開						
第七〇六次 濟津混合											十二點〇〇分開	十五點四十一分開	十九點十八分開	廿二點五十八分開	廿三點十分開		
第七〇八次 濟津混合											二十三點開	三點廿六分開	七點三十四分開	十七點五十分開	十二點〇三分開		

浙江湖州綢業產銷合作社

運到　大批紗羅綢紡當布賣各色俱全

敝社爲抵制人造絲的銷路不敢貪圖自己私利出售各貨除去
自家蠶絲絲本加上工資飯資即行照本拆售倘有檢出半縷僞
絲可以包退還洋井當場將料焚燬各貨出門戳有圖記以
昭信實並明眞僞
■以杭素紡每尺三角四分起　■以各色湖綢每尺二角六分起　■特重白香雲紗
每尺四角五分　■特等加重廠縐每尺只賣四角零　■美人縐每尺三角二分
■特重杭羅紡每尺有一兩四錢重價格特別公道
購買整疋杭羅尤可特別便宜歡迎參觀比較

地址四象橋南洋旅館九號內

電話　二二三八九

秉服務社會之宗旨與各界合作

大陸銀行

總分支行：天津　上海　漢口　北平　濟南　南京　蘇州　青島　長沙　杭州　無錫　石家莊

辦理普通商業銀行業務　兼辦：國外匯兌　儲蓄　信託　代理收支各種款項

南京分行　朱雀路中　電話二三三七七　二一八八〇

南京支行　北門橋魚市大街　電話三一五八三　二一〇六三

國醫內外科郭受天應診

時間　門診上午九時至一時　出診午後三時至八時

診金　門診初診一元復診減半　出診初診五元復診三元

地址本京長樂路張都堂巷十一號

屈臣氏汽水

可口可樂　檸檬水　沙示水　橘子水　鮮橘露　朱古力水

屈臣氏汽水公司出品　發行所　上海江西路三二七号　電話　一九四四〇

南京總發行所下關大馬路順昌號　城內發行所大行宮福源酒莊

創業　養老　教育　婚嫁　種種問題
惟儲蓄可以解決之

中國國貨銀行儲蓄部

印有詳章承索卽奉

南京行址　水西門大街口　黃路勵志社內

桐蘧子啓事

僕聞之濤神落魄雲遏輿市之齋志士逐貧日摩秦宮之鏡擔薪而歌通衢不墜英雄志氣賈酒而臨闤市葢詩名士風流蓋以素位則窮達晉安同塞則將迎無迹固不必亭毒羣生方稱得志左右天下始謂有權也是以刳樽以浮江湖則惠施之瓠適用製藥以儀飛走則龍門之桐可材不覩夫古之人乎段讓以柔翰而博斗升楊益以堪輿而潤家室汝市懸壺別開世路蜀嚴賣卜誰測湛冥酬董仙而種杏衡輕重於五三詣李道而觀額占吉凶於喜慼琳瑯滿腹不辭諛墓之金雲彩隨身難卻活人之贈自古已然嗟予甯免堪笑翰林陶穀依樣葫蘆還如請容陽平盡心臧獲譬之黃鐘在虞有扣必鳴敢謂寒門棲龍無幽不燭物我胥得所求晏居不妨近市雲泥均可相訪巢隱何必棲林來者不拒僕爲下榻陳蕃如顧而歸人亦遊湖歐子

（詩文類）壽聯　壽詩（古體近體長律）輓聯　誄詞　神道碑　壽序　墓誌銘等

（醫卜類）內科（花柳　失血　瘵瘵等皆屬焉）婦科　易筮　大六壬子評命理

（三元挨星類）陽宅陰宅天星選課　佳址奇望街益仁巷三號游寓

鳴謝

國醫吳海泉先生八法神針

凡男婦患膨脹癥瘕痞塊花柳月經不調及一切疑難雜症求診者無不針到病除內人患膨脹年餘今春來京就醫中西醫屢治無效前曾金鑄齋君詢知金夫人亦患膨脹曾經吳先生以針術放水完全治愈乃立請吳先生診視亦斷定爲水膨施針放水應手奏效仙德內人月經不調久不受孕經先生一針獲男特此聯名登報鳴謝

趙筱坡住國府東街六號
金鑄齋住細柳巷灄北會館
毛仙德住御史廊十七號

地址城北太平橋二十一號內吳海泉診所

南京商業儲蓄銀行簡稱

南京銀行

本行自開幕以來抱定**保障當地資財發展當地事業**爲宗旨除專營銀行一切業務外對於**工商業信用小放款及低額往來透支**早爲各界所嘉獎茲仍**竭力推廣**並爲酬答儲蓄顧客起見**仍照章繼續加息二厘**印有**存放**各款詳章隨時取閱

地址　中山東路大行宮　電話　經理室二三三八〇　營業部二二三四四

沙眼治療應有之認識

硫酸銅治沙眼是陳法中之翹楚惜其藥性痛苦異常若施用者拔術不嫻熟每能傷害眼之眼他部久用可使眼睛枯燥晴及變形因此硫酸銅只能適用於二期沙粒旺盛之沙眼其餘如初期輕性沙眼及三期瘢痕時期之沙眼均不適用至於硫酸銅窮竟能否合沙眼除根迄今倘成疑問市上船來品如檸酸銅藥膏或沙眼藥膏等並非沙眼特效藥願諸君毋輕信宣傳以免金錢流出本診所特備◆紫外光◆特別手術◆空青眼藥專治各種沙眼效驗可靠既無硫酸銅之流弊又有除根之希望凡患沙眼者勿坐失良機爲幸

附註　學生可利用假期治沙眼　紫外光照射不另取費

鄭懷仁醫師專門眼科

▲南京鼓樓南中山路旁

留美牙科醫士

尹兆康博士

院址　鼓樓醫院南首中山路

影迷顧問

王子梅君：參加電影座談會，並不需要什麼資格，只要是愛好電影的都可隨便去參加。你又問怎樣才能加入，這是很容易的，因為宅並未規定某種手續，會有人招待你，一點也不會使你受窘。

胡半星君：鄭正秋尚有一老母，現已七十五歲，鄭妻名俞孟君，年四十七歲。鄭遺有子三女一，長子即小秋年二十四，次二秋年十八，再次三秋年十四，幼女名又秋。

標準影迷敬答

米高梅之『大地』
已向福斯借貸史本屈賽担任該片主角

美國米高梅公司自採納布克夫人名著「大地」擬拍製為影片後，去年一度到中國來，至北平上海各地攝取該片外景，雖曾引起我國輿論之不滿，然他們已滿載而去。

後因該片主角人選，應由華人充任，故不久復又託我國數家大報紙刊登徵求主角，其時我國中欄健將陶英傑等均往應徵，惟因條件苛刻，未得錄取，米高梅對該片主角由華人担任一意遂打消矣。

但，事實上「大地」之攝製問題又不能再事延宕，在不得不放棄聘請華人擔主角以後，便於好萊塢羣星中另行物色，時日費了好久，最後結果決定向福克司借貸史本屈賽，按史本屈賽為福司基本演員多年，乃以硬性作風見稱，曾主演名片「牢獄二萬年」，與「合歡杯」史體魄雄偉，其面貌亦與東方人頗相似，米高梅即覓此意中人，現已用重金向福斯情商借貸云。

芭蕉集
（十八）拿什麼來兌現？

銀天使

好多年來，許多人捧胡蝶還是不遺餘力的。這原因當然是：胡蝶的演技已有相當的成就，再則便是她對於各方面應付得當，不討人厭。

現在胡蝶從歐美歸來了，事實上，不用捧，她已自己提高了自己的地位和身價了，但是地位和身價，那都是些騙人的話吧？能不能更拿出一點眞的貨色出來，還倒是實在要顧及到的事。

有人說：鄭正秋一死，胡蝶則沒有好戲可演，沒有好戲可演，則沒有好的印象給觀眾了。現在鄭果死，祇少這話對胡蝶應當談談了。

試看過去胡蝶所演較成功之片，均出於鄭之手，如「姊妹花」「再生花」兩片即是顯明例子。鄭既死除非再在張石川的「火燒紅蓮寺」裏扮演下紅姑才能抓住一般觀眾，可是這又能否成為事實呢？

鄭之死於胡蝶之影響由此可見，並非小也。胡之今日地位雖有，然而許多觀眾還是盼望着她能更有驚人的貨色拿出來的，現在當然只有一個辦法，就是不限定在鄭正秋一人的片子裏能夠演好技，在其他的導演之下仍能拿出全樣的好的演技來！

我以為胡蝶此刻，也該撫心自問：對自己，對觀眾，即刻便要拿什麼來兌現？

影迷日記

（五十五）

·賈如眞·

我的愛嘉寶，就是愛她的神祕，她底深大的眼睛裏是放着怎樣神祕且令人肅然起敬的光彩呵。

她演的片子，只要一開映，我便要搶着去先把它看了，可惜她的片子現在究竟少了，這是多麼使人焦急呀！

今天看到某報，說嘉寶現在地位在好萊塢日漸衰落了，這却不出我意料了。據該報的推測的原因共有三大點，第一個原因便是好萊塢的電影刊物對於她已經漠視了，對她的記載很少。第二便是影迷們很少寫信給她了，由此更可見她的觀眾是怎樣漸漸把她忘却。第三便是她的影片賣座已經不能像往前那樣可以號召了，這根本便是說她已經不能再使她的觀眾愛好她了。

其實我想在中國，恐怕還有許多和我一樣的仍舊在崇拜着嘉寶哩。可是嘉寶在好萊塢的羣眾底眼睛裏也已經不時了，說起來也很奇怪。

我今天看着牆上掛着嘉寶底像，我幾乎要為她流下全情淚了。

我想：一個明星是怎樣地悲慘呵，走時的時候，和背霉的時候，完全是兩個很顯明的時代！

弦音小啓

前（十七）日在本刊披露拙稿「落成典禮追記」，以信手拈來，或有過火之處，深恐因此發生誤會。是啓。

四面八方

◇鄭正秋已於昨日下午二時，在上海殯儀館，舉行大殮。

◇卜萬蒼有自辦公司之說。

◇天一新片為「迎春曲」，劇本已送檢查云。

◇陳燕燕與黃紹芬將於兩月後秋涼時舉行正式婚禮。

◇應雲衛前來京，已於日前返滬，日來續趕拍「時勢英雄」甚忙。

◇西北公司派員赴蘇，美等國考察電影。

◇「博士夫人」之佈景師與攝影師均係新人云，成績如何，請拭目待之。

◇夏佩珍為鄭正秋之義女，鄭死，夏哭得兩眼腫如胡桃云。

◇顏鶴鳴業已赴滬參加鄭之殮禮。

夫子廟東

嶺南藥社

總代理廣東名藥

主要藥品彙列

保心安油　白樹油　茄楠氣痛散　牙痛精　潮濕粉　咳丸

婦女白帶丸　扶正養陰丸　兒科回春丹　八寶鹽蛇散　三蛇胆陳皮　癬癩水

調經丸　補腦丸　鷓鴣菜　疳積散　珠珀膏　痔丸

餘藥繁多不及備載另有總單索閱即奉

益利汽水

益利各種汽水具能暢銷全國全賴製造精良又是完全國貨其功用能消化食物排洩油膩富含滋養極合國人口胃允為夏令衛生要品

經理處　廣順昌號　地址洪武路267號　電話21346　下關龍江橋曹源泰水果行

上海益利汽水公司

國醫　黃山　李鴻慶

主治　內科　婦科　小兒科

診所：城北：唱經樓周必由巷三號

寓中正街門帘橋四五七號

首屈一指　趙半仙　命相　課

談言屢中　別出心裁

精益

OPTOMETRISTS & OPTICIANS

欲戴合度眼鏡　須先注意驗光

眼鏡為補助目力不足之要品，不能與普通物件可以比喻，譬如服飾等稍有不適之處，無妨身體健康，假使眼鏡不合光度品質惡劣則為害非淺，幸各界垂察焉，敝公司聘請美國畢業眼光專家，驗光各種疑難目光，製造最高尚之科學眼鏡，貢獻中外人士，已歷二十餘載，名播全國，患目力不足者，請駕臨驗目配鏡，敝公司以服務之精神無不竭誠招待

精益眼鏡公司南京支店　驗光主任　王翔欣　謹啓

南京太平路花牌樓一八六號（電話二二三四一）

總公司上海南京路勞合路轉角　分公司北平漢口天津香港濟南

冠生園

飲冰室

冰淇淋各式刨冰　一切冷品均已應市

地址楊公井國民戲院隔壁　外買冰淇淋一元起碼隨叫隨送不取送力

電話二三一五五號

定州　郭敬宇眼藥

此藥來自河北省定州歷史悠久功效卓著統治雲翳沙眼老眼及一切重難目疾病者無論輕重十天之內包愈靈驗無比

△每瓶定價大洋二元壹元五角三角　外埠函購郵票十足照寄

南京支店總批發所　昇州路行口街

經理處　大中國商場　永和參號　同和參號　宏昌參號　太平路　金魚樂社　中華路大功坊

北平老牌

馬應龍專門眼藥

專治砂眼及各目病其效如神

地址太平路南門中正街西首路北　下關大馬路西首

現代婦科聖藥　是女界唯一的救星！

[illegible]

總公司：上海英租界芝罘路五十七號　韓奇逢藥房有限公司

主治經血不調，趕前錯後，經閉腹痛，發燒心忙心跳，白帶過多，久不生育，子宮寒冷，腰腿筋骨疼痛，或久患小產腹內有病者，頭迷四肢無力者，胸膈鬱悶，飲食少進，夜不安眠，睡多惡夢者，行經血色不正或紫黑成塊及淡紅者，氣虛虧血咳嗽痰喘，時愈時犯，如同邪病，因生氣或房事所傷以致崩漏者，午後發燒者，凡患經血各症服之，效力絕大，萬試萬靈，可謂婦女第一聖藥也。各大藥房均有代售，無處購買，將款匯至即寄不誤　定價每盒五元每打五十元

南京白下路大中橋西二九五號

韓奇逢藥房有限公司

南京中華路花市街

徽州休城　胡開文京莊

本號開設徽州休甯城內歷百數十年出品之精良早著遐邇茲為便利顧客起見特分設支號於首都專製湖筆徽墨運售中外紙張文具鉛石印刷裝訂講義在茲新張伊始各貨一律從廉如蒙惠顧請認明休城胡開文庶不致誤

電話二二三六二

白濁專門

本所專治新老白濁負責當日見效十日內斷根力求減輕病家負担醫藥費只取十元（檢查白濁不取分文）

注射德國六零六九一四　法國藥量〇三，二元，〇四五，二元五角，〇六，三元，〇七五，〇九，四元

精割包皮六元決無痛苦七日全愈

時間上午七時至下午七時　星期照常應診

地址三元巷二十號輔雲診療所

廣東醫院

為首都高尚私立醫院聘有經驗醫師男女細心診治取費從廉

花柳白濁　橫乾下疳　陽萎早洩　包皮過長

精稀無嗣　房事無趣　神經衰弱　發育不全

醫事化學顯微鏡檢驗一律免費

統理內外婦兒各科　安全接生留醫留產

◇備有汽車接送出診接生◇

總院：朧政牌樓　電話二二七八三　分院：府東街

廣東　澤民醫務所

門診　上午八至十二時　下午二至六時

出診　午後三至八時

急症隨到隨診　急症隨時出診

醫師陳潤生　女醫士姚舜英

地址大行宮北碑亭巷　電話二三二二三號

留日性病專家

黃文山

精治泌尿生殖器病用特效眞空療法醫治與針藥併用指日可望還原收效尤廉花柳白濁梅毒下疳橫痃包皮包莖發育不全淋毒性併發性力不足陽萎早洩神經衰弱失眠健忘等症

診所中正路廿七號新街口南中西醫務所

專治砂眼及一切眼病

白敬宇眼藥

總店南京朱雀路上海銀行大廈　華南支店白下路昇平橋　電話二三一一一號

京市社會

二千兵工開始築堤 下關水勢昨仍略漲

築堤工程分段工作三日可竣 楊家圩堤埂續堵中情勢緩和 潮汛將過可望安全

首都各界防水委員會成立後、應修堤埂均經勘察、昨晨教導總隊士兵一千二百人、憲兵七百人、實行動員、出發各工段、從事兵工築堤、預計三日可以竣工、昨因大潮汛、下關揚子江水位、據工務局紀錄、最高達七、〇四二公尺、較前日又漲起二市寸、惟退落亦速、各堤並無險象發生、茲分誌各情如次、

憲軍分段築堤 預計三日蕆事

首都各界防水委員會、主持之兵工築堤、昨日起正式分段工作、自上新河至北河口一段堤埂、計長約兩公里許、低處離水面不足一尺、由教導總隊隊長桂永清抽派教導隊士兵約兩營、計到一千二百名、從事修築該堤、一律加高二尺、江東門至賽虹橋通江河流甚多、堤圩錯綜、長約有四公里之譜、高低不一、低處距水尺許、至爲危險、該段由憲兵司令部抽派士兵約七百人、擔任工事、餘如大勝關至娘娘廟、北河口至三汊河及江邊中山路口起、至晏公廟止等三段、堤身低處、距水僅數寸、高處亦不過兩英尺、該三段應行搶護之處、均由工務局辦理、兵工築堤部份、預計三日內可以蕆事、至警廳方面、派隊赴沿江各工段、從事防衛職司、

各鄉取土損失 市府將來補救

沿江隄埂、即由軍隊實施培築、所需土方、卽在隄岸附近、取土應用、以應急需、而免貽誤、市府爲使各處鄉民明瞭眞相起見、昨特在各鄉區張貼布告云、査日來江水增漲不已、本市所屬沿江一帶隄岸、危險堪虞、急須從速修築增高、以防萬一、茲經本府聯合各界會商、决定防汛辦法、由教導團憲兵司令部、分派士兵擔任實施工作、本府派員負責指導、卽日進行搶險築隄等工程、惟所需土方、數量甚鉅、爲應急起見、擬各就沿江一帶堤岸附近、取土應用、深恐該處鄉民、未明眞相、發生誤會、合亟布告、仰各該處鄉民、於此項工作進行取土之時、一律毋得阻撓、免誤要公、如有損失、俟將來防汛工作完竣後、再由市府妥籌補救辦法、仰各週知、此布、

昨日續漲二寸 下午略有降落

昨日爲江潮大汛、下關揚子江水位、比較更爲漲高、據工務局紀錄、上午七時六·八一四公尺、八時六·八〇公尺、九時六·七六八公尺、十時六·八六〇公尺、十一時六·九五一公尺、十二時起、至下午二時漲至七·〇三二公尺、三四時卽退至七·〇一二公尺、較前日水位漲〇·〇六〇公尺、合計約二市寸、據工務局人員稱、該局所紀錄之水位、間有與揚子江水利委員會所發表者略有出入、其原因係紀錄之時間上略有不同、及波浪激伏關係、以致未能整齊、但於水位本體之觀測標準、並無軒輊、

楊家圩續堵中 潮汛過可無虞

下關楊家圩堤埂、前日以潮水激烈、堤身突現裂痕、略有沉陷、計達二十餘公尺、工務局得訊、立派該局馬工程司柯技正等前往、招工二百餘人、督率搶護、澈夜工作、昨日仍在繼續培築、情勢已經緩和、至下關二馬路交通旅館過去一段、因溝洞浸水、街上有水約寸許、亦經從事防堵、據工務局息、該處全係潮水突漲影響、水落卽平安如常、推算潮汛以十八日爲最大、過二十日後情形可較穩定、至兩週來幸天時晴好、以目前情形、京市可保無虞、

各項材料工具 大批運往應用

搶築堤埂、堵塞缺口、所需各項材料工具、如大批蔴袋土箕扁擔竹籮、鉛絲木樁等、均由工務局備辦妥當、滿堆在該局廣場內、由管理材料員分別點收、卽分批運往工作地點、以備應用、對下關各住家自動堵水、所需材料、最需要者爲土方、昨亦儘量預備堆存挹江門外中山北路兩傍、隨時應用、又關於運輸材料之卡車、工務局已向汽車業同業公會、商借卡車十輛、增添備用、

通濟典火災善後會 當戶登記明截止

公共危險罪法院判不成立 當戶賠償卽議定

通濟典火災善後委員會上月十四日成立後、卽辦理該典之善後事宜、卽於上月二十日起、舉行開始當戶登記、分市商會內、及大中橋當址對過爲第二登記處、各當戶聞訊、卽前往登記、每日皆不下數百人、明日（廿日）午後五時、卽行截止、記者頃往善後委會探息、謂截至昨止、登記當戶、已達十四萬三千餘戶、當本共有三十六萬七千餘元、惟近日天氣酷熱、前來登記者、較前稀少、惟尙有路途遙遠者、未及前來登記、將來或將登記日期延長、須視事實情形而决定也、至當戶之賠償、卽將議定、或將依照前上海市仁庫典失愼之三成賠償辦法、總之、以不使當戶受損失爲原則也、至各當戶所組之當戶代表團之當戶登記、爲免兩歧、卽於今日截止、登記所有之當戶登記簿册、卽于今日午後六時由葉兆昌會計師送往善後會併案辦理云、（又訊）本京通濟當典自被焚後、關於賠償當戶損失問題、業經市商會通濟典等各方面、組織善後委員會、從事救濟、刻正從事當戶登記事宜、至關於刑事方面、則江甯地方法院檢察處、曾以公共危險罪、拘訊該典潘哲人、將卽交保釋出、嗣經一再偵查、認爲該典失火尙無縱火圖賠情形、且亦並未波及鄰右、而當戶損失亦已有合法機關籌劃賠償、公共危險罪、自不成立、爰卽予以不起訴處分、

各商店均在風雨飄搖中 京市商業有亟待救濟

查萬興廣貨店收盤共負債四萬餘元 商會甚焦急深望政府統籌救濟辦法

本市商業凋敝、市商會改組委員會、前曾分呈行政院、財政部、及市政府等機關、請求飭令各銀行組織銀行公庫、放款五百萬元、以資救濟於一時、但迄今尙未獲得批示、昨據商會某常委語記者稱、本市商場之蕭條、已如肺癆第二期之病人、據各業去歲之營業報告、幾有十分之九感覺虧蝕、而尤以南貨綢布等業爲最甚、前日本京又有查萬興廣貨店收盤、而其所負債務、則達四萬餘元之多、其他商店之在風雨飄搖中者、尙不知幾許、如此情形、吾人殊爲焦急、深望政府迅爲統籌救濟辦法、以免京市商業之全部崩潰云、

中法儲蓄分會

卽歸併中央信託局 現辦理移交接收事宜

中法儲蓄會、原係合辦之商業機關、嗣該會華人將所收法商股款退還、現在已决定將該會歸併中央信託局、辦理自下月起、實行由該局收存儲戶款項、現除滬漢平津等處分別由中央信託局、派員接收外、本市分會亦在積極辦理結束移交事宜、本月份儲戶交款暫停、八月份起、卽將由信託局辦理矣、聞信託局接收後、仍在該會原址辦公、並不遷移云、

中華門外雨花路 京蕪汽車肇禍

撞傷雜貨店十歲小孩 車站職員并毆打事主

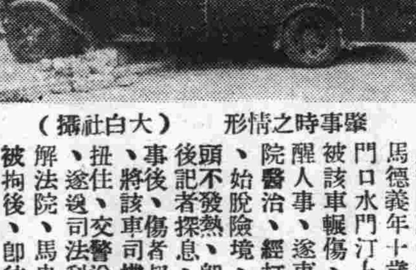

肇事時之情形（大白社攝）

昨下午五時許、中華門外雨花路、京蕪汽車站、入廠車六一七三七號、在轉頭時、忽駛上人行道、因發機不靈、致將馬春和雜貨店馬忠極之姪馬德義衝倒、頭部腰部膀肘傷勢甚重、查馬德義年十歲、因坐在門口水門汀上納涼、當被該車輾傷、卽昏迷不醒人事、遂車送惠濟醫院醫治、經打强心針後、始脫險境、據醫云、頭不發熱、卽無危險、後記者探息、當肇事後、傷者叔父馬忠極、將該車司機人張鳳翔扭住、交警送入第四局、遂送司法科、由科卽解法院、馬忠極在司機被拘後、卽往該站丘站長成德理論、詎知雙方言語不合、發生衝突、該站職員沈會計、馬金元、朱永生、施文凱等十餘人、將馬忠極毆打、現馬忠極已請倪光和律師、將代理向法院控告該站云、

第一公園之夏夜

私娼◇眉飛色舞嬌聲漾蕩 商人◇大事投機專敲竹槓

木屐赤膊煞風景

◇商人是賺錢、市府也充裕市庫！

天氣實在太熱了、室內的溫度、均在一百度以上、小職員小商人、及所謂第三種人等等、當然比不上要人、可到廬山、莫干山或青島等地去避暑、在家裏備一架電風扇、在這個裁員減薪、市面漂蕩着不景氣的年頭、也是很難的、人終歸是個人、生活之餘、不僅需要尋找點兒刺激、雖不敢說避暑、也得找一塊有風的地方、透透氣、露天花園、飲冰室、電影院、歌劇場、秦淮河等地、又有非錢莫入之苦、所以仍不是去處、這裏有個地點、如果你不知道的話、我告訴你吧、不但不需要花錢、還可聊以消、如果你有父母妻子、也可以一羣羣地帶去、不受拘束、如果你是光棍、緊要找些刺激、這裏也是好去處、她、她的大名、就是第一公園、

野鷄◇活躍

誰都知道、首都是禁娼之地、却作怪的很、天下事大概都是如此、當局愈禁止、而被禁止者、却愈多、首都高唱禁娼、爲時已不算短了、可是私娼的活躍、好像過江之鯽、朱雀路、夫子廟、不要去說他、到了第一公園也成了彼輩之交易所、三三兩兩跟上一個老媽子、在園中要道上兜來兜去、眉飛眼舞、嬌聲漂蕩、要是誰敢把眼睛向她們瞟幾下、乖乖不得了、她們便會走到你邊來、向你勾搭、如你高興的話、把她拉在你身邊坐下、談上幾個鐘頭的心、如是價錢說得好、便可携手出園、到他香巢裏去、

木屐◇赤膊

夜的公園、似乎太幽靜之一點、還需要些東西來點綴、踢踢踏踏的木屐聲、給第一公園生色不少、一個個的赤膊着、草地上、縱橫的躺着、有的還墊上一張草蓆、或一把扇、偶然間、下意識的你還會認爲那是一對對無處棲身的難民、那種嘈雜的怪現象、却不下于「大世界」、

商人◇牟利

商人牟利、無孔不入、無一個偌大的公園、自然也是個好買賣場所、第一公園的茶、是比任何地方却賣得貴、一小杯、大洋兩毛、正賬之外、還要加一筆碩大的小費、這自然囉、于商人、不消說可以多賺錢、于市府也可以多一筆收入、亦可以充裕市庫、

新的◇建設

據公園管理處負責人語記者、最近第一公園、除景花卉等之修飾及添補、復擬建一噴水池、在文化方面、于園之西陲、建一小規模之動物園、另闢一處、作標本室、供給各中小學參考、現已完成一部份、因限於經費與人力、由該園職員、自己動手、如孔雀猴子山雞等十多種、其次爲兒童運動場、擬在園東建立一所、圖樣已擬好、經費正在呈請市府審核中、歷史博物館、在過去規模很大、現在因限於經費、館中圖書、體育、歷史博物、範圍均已縮小、現已呈請市府、擬借航空展覽會一部份航空模型陳列其中云、（完）

農村破產中之貧農 還不起麥種 施苦肉計控村長

爲一元一角錢假做遍體鱗傷 法院打官司驗得做傷判重罪

我國農村、年來遭天災人禍、已趨于破產地位、各農民亦無不貧乏、而農作物之出產、亦較前銳減、去年旱魃爲災又甚、各農民皆感無種可耕也、江甯縣府有鑒於此、

散發麥種 救濟貧農

爲救濟農村起見、特散發麥種數十萬袋、施與各區鄉鎮、各農民俾有種可耕、可得無誤農事、第七區石山鎮、郭家頭村、卽爲村長徐正坤者主發、徐現年三十三、住郭家頭村有十三年餘、該村有人口二千餘、咸盡力耕種、惟地近棲霞山、民十六年、曾遭直奉軍之搶刼、今日始稍復元氣、去年九月間、縣府散發麥種、凡每農戶取一袋者、至今年五月底卽須繳洋三元一角、該村農民、莫不爭購也、該村有農戶郭天達者、

無錢繳還 施苦肉計

年二十六、江甯人、以種田爲生、去年九月亦曾領麥種一袋、已繳還二元、尙欠一元一角、該村村長徐正坤、因縣府下令催索、卽向郭討索、郭因徐前年因戀一妾、爲大婦知悉、卽與徐離異要離婚費一千元、乃經郭從中調解、事始寢、而郭欲用去賓頭十枚、徐已允許照付、已付給二元尙欠八元、郭因現家無分文、卽請徐代墊一元一角與縣府、乃徐不允、日昨徐赴郭處討索、先起口角、繼則互毆、遂各受傷甚重、均經醫治痊矣、

假作鱗傷 控告村長

郭因家貧如洗、每日之衣食難週、所欠之麥種款一元一角、實難償還、徐又不允、致生互毆、郭卽于日昨具狀法院、控告村長徐正坤傷害、法院卽由檢查官用火酒在遍體鱗傷處驗查、乃經火酒擦後、傷痕全無、知悉做傷、卽提起公訴、控郭誣告、卽于昨晨（十八日）開庭審訊、兩造皆供如上述、惟郭供因繳還不起麥種、致施苦肉計、控告村長、遂庭論辯論終結、于二十日晨宣判、卽可知誰是誰非矣云

市土地局

定二十二日正式成立 周湘擬定星期一就職

京市長馬超俊、以京市土地登記事宜繁重、卽於日前提議市政會、成立土地局、經決議通過、卽呈行政院備案、昨（十七日）行政院會議核決、市府奉令後、卽於昨日起草組織規則、遴選各部人員、頃探悉、該局卽於二十二日正式成立、局長周湘亦擬定星期一（二十二日）晨市政府紀念週時就職、至該局之新屋、今日卽將竣工。明日可落成、後日卽可遷入辦公矣、而該局之經費三十六萬餘、市政府卽於本月份起撥付、現土地處潘歌雅、已辦理移交、今日卽可完竣、二十二日周湘前往接收云、

天氣報告

◇今日天氣 晴熱多雲或有雷雨、

◇昨日氣溫 最高：二七、四度、最低：二六、八度、

首都

全京影迷大喜訊。暑期無敵大貢獻

今晚九時特別獻映

光芒萬丈 先聲奪人

聯華新人貂斑華女士處女作

黎莉莉又一新歌（你是我的生命線）比鳳陽歌更悅耳

爲無數被欺騙的女子作不平鳴爲無數被誘惑的男子作醒魂湯。

秋扇明燈

聯華歌唱音樂鉅製 羅明佑監製 譚友六導演

主演 黎莉莉 貂班華 蔣君超 韓蘭根

十五年前之賢母棄兒 十五年後相逢成陌路 十五年前之情夫棄婦 十五年後相見於公堂 劇情峯迴路轉！劇力排山倒海！

今天三時六時最後開映

榮膺本年最佳演員（一夜風流）女主角 克勞黛考爾白新傑作

水鄉鰜鰈

加映（米老鼠）最新諸畫片

最新式的冷氣設備涼爽適體

新都大戲院

今日（三時）（六時）（九時）開映

大鼻明星 祁美杜倫 胡說博士

羅普范麗·史都歐明

三大明星合演滑稽名片

PALOOKA

壽頭勿壽腦

信口任意雌黃能使健兒拳鬥熱情無處發洩且向木偶琴挑執照天字九十二號

每場加映五彩珍奇卡通

下期准映 風流皇帝 宮闈歌舞

商辦 南京公用汽車公司

電話總機 31144

日夜出租 隨叫隨到

城內單送一元 下關單送一元二角 每小時二元 遠途另定

市府擴充全市小學 經費概算數近百萬

本年第一學期增設四十餘校 可容納失學之兒童一萬餘人 下月份內或可成立

京市小學校、在奠都後、雖漸次增設、但因人口激增、學齡兒童、仍感不敷容納、故自市長馬超俊繼任後、即飭令社會局、擬具擴充計劃、規定於二十四年中心工作內、分別施行、現該局以下月份即爲二十四年度、第一學期開始時期、故現正積極籌備、將按照預定計劃、籌設市立師範學校、市立二中、市立女中等校、同時並增設市立小學六校、簡易小學十五校、鄉區小學及簡易小學二十二校、共地點正在勘覓中、大致係決定在人煙稠密、尙未有學校之地點設立、據主持人云、此次擴充學校、當局已具最大決心、期於三年內能普及全市教育、減少文盲、至其經費除前經核准者、有二十七萬六千元外、二十四年度概算、約爲六十七萬八千元、已呈由市府、令財局籌撥、以便分別辦理、預料下月份各處學校成立開學後、可容納全市失學兒童一萬餘人云、

法官及格人員再試 今日午後揭曉

各項試卷業經評閱竣事 俟審查及格後即行發表

民國二十二年高等考試、司法官考試及格人員、暨山西省法官初試覆核及格人員再試之筆試、已於十七日試畢、昨日爲面試日期、典試委員會、因面試須按名依次面詢、頗費時間、爲免各應考人冒暑守候起見、特將點名次第分作三次、第一次爲李學燈等三十人、上午六時半齊集、第二次邢景堯等十六人、上午九時半齊集、第三次白日增等十一人、下午十二時半齊集、幷經先期公告、俾資遵守、自上午七時起、依次開始面試、直至下午三時三十分完畢共到應考者五十七人、無一缺席、面試分、(一)行政、(二)民事、(三)刑事三組行之、第一組由典試委員長王用賓、典試委員謝健、及襄試委員陳福民担任、第二組由典試委員黃鎮磐、林彬、王齡希、及襄試委員洪文瀾、楊鵬、阮毅成擔任、第三組由典試委員夏勤、鄒朝俊、饒炎、及襄試委員莊浩、胡宏恩、楊天壽担任、並聞筆試之各項試卷、連日各典襄委員、不避炎熱、日夜評閱、均已竣事、已定今日上午九時開筆試審查會請監試委員到會監視、開折彌封、姓名冊、十一時半開總成績審查會、即於下午一時揭榜云、

西北考察團 今日北上

廣州大學西北考察團、抵京已三日、十七日晨全團人員謁陵後、與各方接洽及酬酢甚忙、茲聞該團在京考察完畢、定今日即乘津浦車北上、至徐州轉隴海路直入西北進行考察工作、

中大機班考試 昨晨揭曉

錄取唐果等十八名

國立中央大學奉令於下期設辦機械特別研究班、考試新生、已於昨日揭曉、計錄取唐東、龔兆鑄、曲延壽、楊延實、蕭滌思、徐鉅霖、石兆鷲、方金、柏實義、蔡振寰、黃軼羣、等十八人云、

遺校男生組織 鄉村服務團

△赴贛參觀農村情況

國民革命軍遺族男校、原於江西農村事業、經蔣委員長數年之苦詣經營、舉凡關於農校方面之生產事業、自治組織、經濟等各項、突飛猛進、已執全國之模範、故特選出學生三十五人、組織學生鄉村服務團、定於本月底由教務主任張效良、軍訓隊長仲逵、率領赴贛參觀、以作農村學術上之借鏡、預定參觀期爲一個月、

港體協選派 劉卓桂赴青島

(香港十八日電)港體協會、決定選派劉卓桂赴青島、參加少年夏令營、劉日內啓程、

南華足球隊 今日南征

(香港十八日電)南華足球隊一行十九人、由何潤光領隊、十九日乘鯉門輪出發、南征西貢新加坡等地、

金大學生 實習農場

金陵大學農藝系、三四年級學生于暑假後、分班赴中山門外、及華北各農場實習、每日工作八小時、不准請假、由該系派專員指導一切、

中央對桂省教育經費 全年補助十萬元

黃旭初昨電覆教部致謝 但望庚款認定後請再增

教育部以中央規定本年度推行義務教育、前該部將中央義教經費分配情形、致電桂省主席黃旭初、謂本年補助十萬元、俟庚款機關所認定之義教經費報部後、再酌量撥發、幷諮詢該省最近辦理義教情形、該省接電後、昨已覆電教部、其原電云、(銜略)中央義教經費之分配、承補助本年全年十萬元、至深感謝、惟本省貧瘠素著、本年度內驟然增設一萬餘校、此項經費、籌措殊感困難、將來庚款機關認定義教經費後、尙冀再予優加補助等語云云、

金星牌鮮橘水

特點說明

本廠出品 純係國貨 橘汁濃厚 養料充分 三惟他命 豐富固定 清血敗毒 消暑解悶 價值克己 利期普及 國貨土產 諸佳扶持

製造廠 南京中山東路一二四號 電話二二七六六號

總批發處 南京中山東路一一八號 電話二三三七八號

赴美童軍代表隊 實負有重大使命

宣揚國粹兮於海外 帶歸智識兮而端賴 今招待報界

中國童子軍總會遴選之赴美童軍代表、自二次檢查體格錄取正式代表十二名後、仍假三條巷小學訓練各種課程、現該會爲使各界明瞭出國之意義起見、定今日午後三時、招待新聞界報告詳情、七時復舉行營火會、表演所訓練之各種課程、茲誌其他各情如下、

加派二人 費增三千 此次赴美之童子軍、依照總會所發表者本爲十二人、嗣因此十二人中對於踢毽成績較差、故復由褚民誼先生提請中央、加派遺族學校學生戴金堯、湯護民二人、(按二人爲南京市本屆全運會出席之踢毽代表)隨同參加、以資表揚國粹於海外、至於出國之經費、核准者原爲二萬五千元、現因增加二人、故另由中央補助三千元、

此行使命 敦睦邦交 童軍全隊之名單、已(見前報)定明(二十)晚十一時乘車赴滬休息二日、二十三晨即乘大來公司郵船格蘭總統號啓程、預定下月初旬抵美國西雅圖、再由西雅圖登陸、乘火車直駛華盛頓、此行除參加八月二十一日至二十八日之美國童軍成立二十五週年紀念大會外、並對於宣揚我國文化與敦睦邦交、實負有重大使命、

隆重禮物 贈送彼邦 我國童軍隊出國、此次尙屬創舉、故總會對此非常重視、此行除攜有贈送羅斯福總統之隆重禮物外、復備有贈送各國童軍之紀念品數百件、預計此行之結果、對我正在萌芽時期之童軍前途、定可獲得不少貢獻、並悉南京市童軍整理委員會、於該隊正式在京啓程時、特請貧兒院音樂隊沿途歡送至站云、

無綫電收音訓練班

後日開始訓練 主任均已聘定

教育部舉辦之全國中等學校及民衆教育館、無綫電收音指導員訓練班、其學員均由各省市教廳局所選送、現在已向部報到者、共計有蘇陝等十餘省市、共約三十人、聞該班定額爲五十名、明日即開始訓練、茲探得該班職教員全體名單如後、㈠班主任教部督學孫國封、㈡教務組主任教部科長徐逸樵、㈢總務組主任教部督學周邦道、㈣文書兼會計股幹事左仲、㈤註冊兼管理股幹事孫毓華、㈥庶務股幹事楊景、(以上六名均教部部員)㈦書記楊世偉高志成、㈧教員董毓秀劉銘信、(中央無線電台職員)㈨實習指導員吳榮印彭吉傳、(同上)

黃山農殺退陳清 男單打今爭霸權

馬凌未費吹灰之力連獲三勝 余梁對壘馮陳相持頗久不下 此後戰事日趨緊張

京網球預選、昨日午後三時起、仍繼續在省立南京公共體育場舉行、出場者、有男子兩雙打、女子一單打、其男子雙打、因係復賽、故戰事較爲緊張、馬凌一組、對王劉一組、馬凌寫寫意意、連獲三盤、余梁一組、對馮陳一組、則雙方相持不下、幾費週轉、戰事初開、余梁組、首下一盤、馮陳旋亦極力趕上、打成一一平手、第三盤、雙方小心翼翼、故分數亦比較接近、結果仍爲余梁組獲勝、此後一氣呵成、又下一盤、打成三與一之比、梁余互勝、至於女子單打、則陳黃各獲一盤、因黃山農前日已獲勝一盤、故乃得以二比一佔勝、今日僅有男子二個單打、互爭決賽權、雙方實力均甚相當、預料必有一番激戰也、茲錄昨日結果、及今日秩序如下、

昨賽結果

馬少伯 凌道揚 六—三 六—一 六—〇 王拆 劉廣

梁德光 余志忠 六—四 二—六 六—四 七—五 馬建綱 陳品章

今日秩序

黃山農 七—五 六—三 九—七 陳清

李敖——凌道揚 四時第一場

余志忠——馬少伯 四時第二場

京各大學學生 江西考察小記(一)

隨團記者蘇恕誠程會昌記

(南昌通信)南京各大學學生、以江西共匪盤據數年、經中央軍隊、迭次圍剿、今已平定、全省情勢、因剿匪軍事之極大破壞、情勢、大有變更、當茲浩刧之餘、一切均將整頓、諸凡黨務政治經濟、及農村情形、均待得其實況、始可着手建設、爰集合各大學學生、組織江西考察團、凡黨務政治、特種教育地方、自治農村問題、生產技術、工程水利、均爲吾人考察之目標、團員計二十八人、分組任考察之責、各組有長、以總其成、將關於考察所得、當另具詳細報告、本篇所述、僅及本團行蹤、團員生活、沿途見聞、冀關心本團者、略悉梗概而已、

離京以後

七月五日晨六時許、團員齊集下關碼頭、俄而登江新輪、團員有二人臨時以事不克出發、故僅十八人、九時許起椗、下午四時許抵蕪湖、次晨七時抵安慶、下午一時過小孤山、四時許抵九江、小姑山者、聳峙江心、如焦山而小、洪楊之役、彭玉麟大捷於此、有「彭郎奪得小姑回」之句、傳誦一時、輪近山時、乘客羣起攝影、惟遙望兩岸洪水爲災、圩破隄傾、不禁百感叢生、憶二十年之水災損失已重、今夏長江水勢、又復突增、兩日中舟經蕪湖、安慶、九江等處、均水平江岸、沿江村野、圩政不修、田戶均成澤國、因知村政水利、實爲根本之圖也、抵九江、劉孫二君赴縣黨部接洽住宿問題、地在塔公祠、乃塔齊布祠也、省黨部駐潯辦事處、亦在一地、因得晤省黨部總幹事楊光華君、楊君以吾輩學生、以借住學校爲宜、遂向省立九江鄉村師範學校繆匡伯君商借校舍、當蒙慨允、以小舟渡城南湖、彼岸城南湖與甘棠湖、西湖、以堤爲界、宛若裏外西湖、堤路直達校門、已爲水淹、校址位城南湖濱、林木暢茂、房舍整潔、抵校後、以舟行三日、甚疲、即入安息、

安在九江

翌日參觀九江鄉村師範、該校設有鄉村實驗區、在江西尙屬首創、其教育方法、爲合「管」「教」「養」「衞」於一爐、藉以訓練學生之獨立和創造的精神、養成刻苦耐勞的習慣、而成爲復興農村之重心、成績可觀、固堪令人嘉佩、繼向參觀陶業學校、該校設備完善、學生甚多、將來擬與新創之大光瓷業公司合作、以求改進江西之瓷業、惟於景德鎮方面、尙少聯絡、不無缺憾、九江攷察、最使吾人感覺興奮者、爲南昌行營所辦之感化院、院位於大教場、由前反省院改造、房屋極宏敞、且依山坡、風景亦佳、全院現有被感化人五千餘名、分三部、第一部爲投誠者、約三千餘人、第二部爲俘虜、約四百餘人、第三部、則爲前反省院人犯、暨投誠而經軍法判決者、院之組織、分總務、訓練、工藝三股、教育則軍事知識技能、教育幷重、每日上操四小時、上課三小時、餘時則分組輪流入工場工作、被感化人經此種訓練後、在思想知識方面、既有改進、即將來出院之後、可有一技之長、足可謀生、不再流落爲匪、用意良佳、而所收效果、亦極宏大、吾人深表滿意也、

登游牯嶺

七月八日、陰雨連綿、九蓮公路局、已於日前爲吾等備車、吾等即於是日由九江鄉師出發、抵站登車、晚色不開、陰霧未散、車開約二十餘分鐘、抵蓮花洞、蓮花洞者、進山第一關也、於路旁小店略進食物、遂登山、沿途青翠撲人、流水潺潺、已覺置身天上、長坂曲陂、透迤盤陀、勝境可左右攬、山本避暑之區、愈高而愈寒、而吾等奮勇以登、亦不覺其溫度之低降、約半程而抵好漢坡、此坡爲山行者所視爲畏途、疊石爲階、約數百級、有能度越此坡、不稍停息者、其體力必有過人者、故以「好漢」名之、逾好漢坡、又七八里、始抵牯嶺、任華家樓進膳、飯後繼出遊、高山氣候、陰晴百變、時略有晴意、吾等頗喜、未幾、霧雨又降、吾等仍冒雨而行牯嶺、洋街爲直道、平坦住屋、惟則岸羅棋布、上下錯落有致、四通八達、上下皆以階梯、頗具別緻、山僅一街、百物具備、聞商店皆夏季始有、以應避暑之需也、去歲廬山軍官團訓練、山居人數增至八千餘、今歲僅及其半、復沿山赴仙人洞等處遊覽、山行十里、不記地名、所見崩崖壁立、澗水雷奔、益以霧雨如絲、下指潛淵、上睇蒼昊、心廣神怡、自晨至午、未嘗稍休、甚感疲倦、以有電通知南昌、明日可到、未可愆期、乃仍下山、山石嶙峋、泥沙游積、二十尺外、即不辨歸途、蹌踉下山、抵蓮花洞、人跡已稀、下午七時、進膳於蓮花洞、九時始歸、次日晨仍勉強出發南潯路、本以四小時可達、因爲水冲車行困難、須步行二里餘、故上午八時半出發、至下午四時半始到、沿途以疲勞未復、皆酣然而睡、

遺校新闢游泳地

八月底行落成禮

遺族學校近因感覺學生缺乏游泳機會、故特呈蔣校長批准、建築一精美游泳池、計其面積、縱爲二十五米突、橫爲十二米突、全池均用磁磚砌成、與中央游泳池比較、除面積略小外、其他均一般、全部建築費共二十萬元、業已開工建築、約八月底可落成、屆時並將舉行落成禮、邀請各界參觀、

北平書畫會 展覽作品

在京舉行八天

北平楊仁雅書畫扇面會、成立十有餘年、每屆暮春、集各名家作品、在平津一帶公開展覽、聲譽頗著、久居華北者、當可知之、現該會主辦人溥堯臣、爲應首都友好之邀、將該會如姚華、于非厂等作品千餘件、轉運來京、已於十四日起假大行宮豹文齋公開展覽、會期八日云、

國民大戲院

今天 三時 六時 九時 開映

平克勞斯貝 曼琳霍金絲 首次合演

午夜無人窗外飛來裸女 有女如玉燈前醉煞癡兒

又驚又愛

執照天字三一一五號

BING CROSBY and MIRIAM HOPKINS IN "SHE LOVES ME NOT"

派拉蒙又一鉅製

地址四象橋 電話二二八三二號

明星大戲院

(票價大洋二角・一角三分捐稅外加)

(今日開映時間三時。六時。九時。)

聯華公司有聲歌舞巨片 導演但杜宇 主演袁美雲

一幅極美的裸體寫真！

人間仙子

不僅是眼皮兒的供養！

更給你心靈上的陶醉！

特別 半價三天 優待

南京大戲院

今晚夜戲准七時開演

重金禮聘全國聞名鬚生泰斗 時慧寶 洪羊洞 代盜骨

初次來京音如金玉坤角青衣 花豔雲 霸王別姬

價目 特廳對號 八角 正廳 四角 普通 二角 捐稅在內

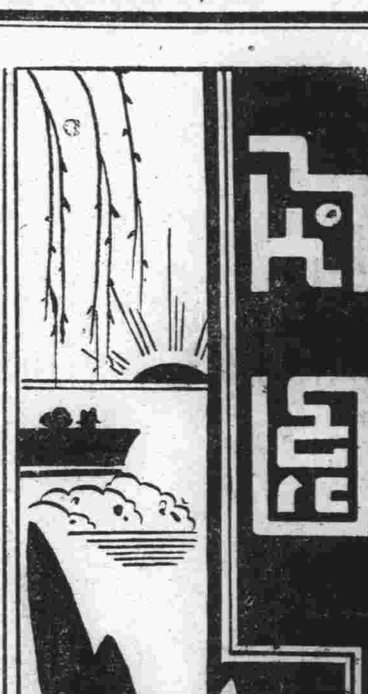

馬榮控馬占山遺棄尊親

翊城

「窮居鬧市無人問，富在深山有遠親」這兩句話，已成爲古今來多少落魄英雄的感慨之詞。眞是人情有冷暖，世態有炎涼，如果掉一句文，可謂「自古已然，於今爲烈」。

先前對於富人不過認一認親，企圖沾一些光而已。現在可不然了，沾光不過揩油，所沾到底有限，何如直認家人父子之痛快爽利；一旦倖得對方承認，即可一生吃着不盡，享受人間無上富貴。

記得一二年前曾有人認于學忠爲父，鬧入河北省政府轅門，鬧過一次。結果雖無所獲，但亦未損失絲毫。

做人兒子到底還被人佔了便宜去，認于學忠爲父親的小夥子，聰明固然聰明，可是還欠一着。

最近河北省豐潤縣老人馬榮，控告民族英雄馬占山將軍遺棄尊親，眞偵得稱一聲老成練達，佔盡了人間便宜；這一幕滑稽劇正在演到最火熾的當兒，結果如何？現尚難測，只好且聽下回分解了。

話又要說回來了，從馬占山將軍的談話中看來，武斷說一句，這自然是一幕滑稽劇，可是事實如果是眞確的話，則子在天堂，父幽地獄，何嘗不是一幕人寰間的悲劇呢！

一個朋友的死

陽起

一個多月以前，我接到一封信。信的內容是這樣的：

「陽起：……你收到我的信一定很驚異與歡喜，我們自從你轉學到上海來以後，不是只通過兩次信就隔絕了嗎？何況，我現在又跑到上海來！可是，起友，你且莫快樂，告訴你，我這次是因爲父親忽然逝世，因而輟學，又被環境所迫，才流浪到這裏來的。……請你本星期日上午來□□路□□□號三樓——我底一個學美術的朋友的住所，而談一切。……」

我讀完這一封信，好像被一股熱氣所窒息。在腦中浮起一個誠實，堅強的年青人的影子。

這個朋友是我前兩年的同學，那時候我比現在小得多，有一次我得他的幫助逃過一個頑强同學的欺侮，於是他成爲我朋友中的一個。他不但對於任何人任何事，假如力量能够做到的話，他都盡了他的本分；而且，在功課上，他在班上是出了名的。因此，在不長久的時間中，我們就極其要好。他爲人非常老實，微笑總掛在他的臉上。可是假如他看到了一件不平的事情，他決不能忍耐的時候，那麼他的强橫是比任何人更利害。在動武這類事情上，學校中很少有人是他的對手。

對於這個朋友的家庭情形，我不大熟悉。雖然我們是兩年的同學與好朋友，但是我到過他家裏的次數，大概沒有超過十回。他是一個「家庭厭惡症患者」似的，不願意回家，放學的時候多把光陰在書店的書樹與雜誌架邊消磨過。當我在他家裏做客的時候，他也總是生氣似的沉默着。而且，有幾次，反拉着我的手出了他的門，連我向他父母告辭的從容都沒有，他一面說：

「在家裏沒意思，同老人家嚕囌什麼……」

他父母很愛我，當我有機會到他們家裏的時候，總客客氣氣的款待我。他母親尤其是愛談話，常常這樣勞叨着：

「宣統做皇帝那一年，我的祖父是當千總，……」

這事她老人家總常重複地說，遇到這時候，她的兒子便皺着眉打岔着說：

「老是談這些沒意思的事……」

「同你說嗎？我同你的朋友說不得話嗎？」

老人家便生氣了，朋友就接連地嘆氣，於是，過了一會，他便悄悄地拉着我底手跑了。

我知道朋友不喜歡我到他們家中去，所以我到那裏做客總是爲了不得已的緣故，因此，他家中的情形我不大明瞭，我只知道他父親在城外一個鄉鎮中一家大商店裏當「先生」。不過，從他家庭的外表看來，我知道情況是不大好的。

我轉學到上海之後，我們通過兩次信，後來不知爲了什麼緣故就疏隔了，這次突然接到他的來信，裏面告訴我不幸的消息，我當時的確爲他十分惋惜與悲傷。

那個星期日我按照地址，乘了電車去找他了。那個地方樓下的外面是一間小商店，當我走進裏面踏上樓梯的時候，我幾乎要喊了起來。樓梯既狹又直，空氣又那麼惡濁難聞。我疑心到這不是人的住處了，我到了三樓，推進僅有的一間房間的門。房內的情況又令我難堪了。床上的被褥一半拖到地下，書將隨便地丟東掉西。地下佈滿着吃了的甘蔗，花生米的皮屑，香烟頭。房內有亂紙……三四個人埋頭在畫圖，我的朋友坐在床沿吸着烟；看見我，就站起來跑向前緊緊地握着我的手。

他又是爲從前一樣地微笑着，可是這種笑與以前不同，是痛苦與希望混合而迸出來的。他笑得那麼勉强，我深深爲他而感動了。

他介紹我給他的朋友，這裏房主人的一個朋友。以後我便邀他到附近一個公園去，離開了那可怕的房子，可是，那幾個窮苦追求藝術的青年，十分的感動了我。

我們兩個人在往公園的路上走着，除了起初幾句普通應酬話外，我們誰也不會多說什麼，好像他與我都不願先引起不幸的氣息來，

近代逸話

（天寄）

馮國璋（一）

馮國璋本一滿清秀才，入武備學堂，畢業後，適值袁世凱任直隸總督，小站練兵，遂與王士珍，段祺瑞同爲教練。徐世昌爲袁之總文案，評之曰：「王龍，段虎，馮狗。」民國四五年間，任江南督軍，其續娶周夫人，闊綽異常，一日督軍府失愼，單單燒燬住眷那一座，周夫人適不在家，不及搬運。據云，除金寶珠玉外，只就鈔票一項計之，約有四五百萬元，此海上報紙所宣傳也。馮有家產千餘萬，家中會計庶務之職務，皆委之親戚張某兄弟，平時置產，契劵上皆寫某某賣斷於馮某某堂爲業，張某告之曰：「所有產業，皆寫馮某某堂，凡稅契處登者處，皆有存底，一經檢査，無不盡知，將來倘有不幸，難保無査抄之患，不如另寫他人名字，契存於我家，何患他人侵吞乎？」馮以爲然，自是之後，凡遇置產，多寫賣斷於張某處爲業，迨馮彌留之際，口不能言，因無遺囑，而張某兄弟，即乘機將契劵席捲而去。開弔之日，檢點家產，只剩五百萬左右，馮之子，劉景昇兒子耳，亦不知家產之多少，親戚故舊，代抱不平，向審判廳起訴，其結果亦無效，此是後話，今且遡溯馮之升爲大總統。

有島武郎與蒂爾黛的情書（十五）

曙山譯

（註一）在這封信中，有幾處虛點，我認爲皆是于發表時被檢查者抽去的。此等缺字，我於譯文中也仍舊是代以虛點，還讓聰明的讀者們自己去猜一猜看吧。

（註二）關於稱頌基督教的幾句話，譯者覺得稍有點毛病；即如他在前面所罵的那些恃强欺弱的歐洲各國，難道都是不信基督教的麼？雖然在他的這種語意裏，或許是另有作用，也未可知。又譯者曾讀過長谷川如是閑氏的一篇凡愚列傳，我覺他在那裏所描寫的一般宣教師到中國來傳教的情形，實發人深省。惟再從他的傳記中看來，可知他到後來對于宗教的觀念，正是變得完全相反呢。

（註三）所謂洋鬼，在這裏是用其「外來語」註明爲yankee，並不是普通所譯的Foreign Belieo ——譯者——

三〇、同年八月十三日　自北海道

時間雖已過去了，但在追憶中是永遠存在的。你給我這一張悉攣的明片，恰當我暫往北海道（是位于日本極北的一島）去旅行的時候接到，很足以慰我寂寞。這，我不知道要怎樣的來感謝你才好。你在努力于樂譜的編製，我想已經寫好吧。至少，我想我已拿到鋼琴上去試彈呢。像那些的歌，我以爲必是非常哀婉而又優美的。你想我若聽到時，該是怎樣的快樂。我今在這旅行的地方，雖像離開塵世却猶在日本之中，所以不過是從世間躲到了一隅而已。因此，我今雖把鋼筆，墨水拿過來，但總不知寫些什麼給你才好呢。可是田野的風景，我眞覺得是極其有趣。說來人這種東西，終歸是自然的孩子吧。祝你康健如恆，並願你從司屠特格拉脫（Srutt gart）去旅行，能够獲得圓滿的快樂回來。

三一、同年八月二十七日　于松島

因爲從東京去的途中，河水漲溢，不得逐只好暫時逗留在滑車。松島，可以說是日本的三景之一，但今也正遭着暴風雨，乃不無討厭。然而自然的美畢竟是無由能遮蔽得了的，所以還依然能把我的心全勾引去。像雕刻在無邊的海上，或如一幅貴重畫圖的小島，其上正有許多的兩腳在奔馳着。你近來好嗎？我想你該已經回家吧。舍弟已到府上去拜訪過嗎？現在夏天又要過去了，說來我們自分別以來，匆匆的已快滿了一年。然而，我却無時把你忘記過。

三二、同年八月三十一日　于麴町

你很强健吧。我每拿起筆來寫信給你時，就先覺得非常的快樂。我以爲我們在前生必定是兄妹，而于來世豈不應再結下很親密的約束麽？總之我們在相遇之前已經不是不知不識者，所以我剛到了夏府霍採附近時，便已先知道了你。這是什麼迷信嗎？而我也不能不這樣想。從明天起，我不得不去服務軍役三個月，你對此要作何感想呢？這樣一來，竟把我以前所做的極有興味的工作，皆不得不姑且放下來，眞是很遺憾。從明天起，我不得不勤上屠牛者的圍欄了，因此恐怕不能再像以前那樣常有寫信把你的工夫，也未可知。不過我還請你要常寫信來把我，而凡是我萬分的希望。你曉得嗎：凡是出於你手所寫的信來，無論何時皆足以安慰我的。

承你寄下把我的樂譜，至今我還沒有找到能够彈的人。但我也不知已讀過若干遍，每一讀着就被感動得淚都要流了下來。你的選擇，正合我心，而我今也從我這貧乏的蒐集中，選出一篇附在這封信裏寄把你。恰好在這將要過去的夏天，這種歌是極其當時的，但怕寄到你手的時候，已經要到了秋末。

吻

屠格涅夫著

一個夏日的中午，我在一條蜿蜒的林蔭小路上徘徊。那森林是稀疏而蘢葱！——具滿着俄國的風格，有各種不同的樹。在那開張着的白幹樺木和那矮壯的白楊，參差其間，成灰綠的顏色，好像蛇的皮膚一樣。在那山谷和開墾的地方，錯落生長着嫩弱的橡樹，而那杉，軟軟地低垂牠的枝兒，突出像黑色的疤，妝點這夏中很黯淡。

天氣是溫煦而晴明。然而在那密密的濃葉中，太陽是難得看見她除非她的光，閃耀着，像寶石般的在那柔軟的草上舞動着。

常我正凝視着這個巧異的搖動時，忽然不知從那裏來的一個黑暗人影，侵襲我面前的空間，我急急地轉身——我已不是孤獨的在這林中了。

一個女性的形像，從距我兩步遠的那裏，平滑地飄浮過來——嬝娜而輕盈，地上的草，絲毫沒有觸動。

正在這時，她也由遠漸漸而近了，而且停留在我面前。我目光驟掠過，正算計着促住她那聖神樣的容態，和閃動在那遊絲樣飄拽的衣裳內所隱伏着的驚人的儀體外形。她是美麗而年輕具着飄然欲仙的豐致。然而我不認識她。

她忽然移動，輕輕地俯向着我在我的肩際吻了一下。

突然的襲擊，震顫了我全身，我經驗到一種莫名的激動。這激動，使我摒息，我伸張我的兩臂，渴望着這感覺的延長。因爲這賜福樣的波動，已通過了我全身血縛了。但是在我抬起頭來看時，那裏有人在我身伴呢？

她是離開我了，依舊嬝娜而輕盈，地上的草，也聞風不動；我想，在她的背上，或者長着兩隻細小而模糊的翼吧，的確，她是這樣飄忽地漫遊着呀？

我向前疾追着，大聲狂喊着，我望他吻我的唇——是用她的口。

我的喊，我的追，只是徒然，她已愈走愈遠的離去了。然而在距我不遠的那邊，一個青年，幾乎是個童子——在着。他踏着漫不經心的步代，那倦曲而秀麗的頭髮，保持一種無足重輕的高貴，灑然的愉快的，那動人的雙眼，向前凝視着；那豐腴的紅唇，微微地分開，他是在微笑了。

我看見那女人駐足在他跟前，而他那蓬鬆的頭髮，搖動着，很迅捷向後垂——她坦然地吻着他那張開的紅唇。

於是我恍然大悟，我覺察這女子是誰，同時我也明瞭這青年是那個。

原來就是她——詩人的鼓勵者，詩人的禮物，這是詩的散文，而她所寶藏着的眞實相的吻，和她對他——灑然的動人的歌者——的愛撫，這是詩的創造者。

今詩選

夜泛（二絕）

情笑

夜傍漁燈肆笑談，遠村沉寂已更闌；
江水去隨愁共杳，一天星月伴孤帆。

宵深款乃夜氛涼，叩月游魚笑我忙；
山樹亭亭凝若夢，未緣輕棹覺酣鄉。

書畫裏面的人生觀

瑟秋

「夜間夢見芳含淚坐在我身旁訴苦，她說她不該忍心拋開我去就王校長。但又不得不這樣作，因爲不然她那教員地位也保不住，而她老母又病在垂危，經秤了兩方輕重而毅然決然去就和于校長了。可是王校長免了我職，却不是她的意見。王校長因爲我在校裏他終不放心，而她還多方勸解過呢。她說一切的罪過統由她來擔起；幷以純潔的心，來換我格外的原諒。要求我了解她說不出的苦衷，我眞被她說軟化了，我也不禁陪她滴淚，想擁抱住她痛訴離情的時候，她忽然又沒有了？睜開眼看，只是這小土窯裏一片漆黑，心裏又難過起來。究竟芳到底是何居心呢？」——占七篇多。

「什麼叫失業痛苦？我這一天逍遙自在的，哼！比當小窮教員的時候生活到舒適有趣味了；我才該自樂其樂。」——占二篇。

「嗚呼！這本英文被我寫得只剩一篇了，而我正在教到這一篇上被裁，感今傷昔，噫嘻嗟乎！……」（續完）

故鄉之行（廿六）

林旭丹

粉糰

麥葱味香辣，但牠的性卻很和緩，圓搥根還可做孕婦的安胎茶。可是，平常吃的，是去根，單的採取如韭一樣的細葉。把牠用麥粉拌成團糰，然後加些油蝦肉之類的東西，和猪油燒烤，五分鐘就可以充腸。味道確然是非常之新鮮甜美。當舌頭還留着津津餘味時分，我又想起了童時常唱的一曲俗歌來了。這歌也不知道是何時何代的，但知道當時是流行於村童底口裏：「葱補丹田麥補脾，葱湯麥飯兩相宜。」今天雖然沒有同樣的吃法，但照事實看來已是有點類似了。吃了這些少東西，就可以當補品嗎？

老者

破屋裏住居着這個年事已高的老者，她沒有兒子，或另外的人。財產更談不到，生產更因年齡的關係，絲毫不能操作，一天能餬得過一天就對了。那麼，她個人的生活，靠着誰呢？說來確然痛心難過的；是這個孀婦給她一碟鹽蘿蔔，那個叔叔賻她幾毛錢。或是另外有人送她一把霉糟菜，這樣苟延着殘喘，有時還得捱餓過日。病了不能請醫，她的命運是隨天而定；天要活她，那麼就好些，倘不，這老命就這樣送掉了。橫豎這樣的人，多得很呢？人生終竟的遭遇，有人深信呱呱墜地時，就決定了。唉！怎樣可悲事。

讀者呼聲

急宜統制與取締的京市各種汽車

記得好幾天以前，馬市長的汽車經過新街口的時候，被某軍事機關的汽車前擋棍，飛擊一下，幾乎闖出亂子，經馬市長追到查詢，才知他是自行開車，技術太幼稚。聽說各軍事機關的汽車，各自爲政，不歸市府管理，故而恃勢凌人，不遵開車規則，時常鬧亂子，報紙時有記載與評論。（朝報前有社評軍部某附屬機關汽車）馬市長受此一驚，備函警告，聞有制歸市府統制管理的趨勢，一般人聽此消息，無不喜形於色。

其他，營業，自用，公共等汽車，亦有嚴行取締的必要。昨天上午我經過中山路華僑路口時，突有一汽車轉灣，不撳喇叭，襲我車後，幾乎肇禍，下午七時，又有一汽車駕駛手術不靈在細柳巷撞倒人家板壁和棹凳，如不緩行，必定撞傷多人，此種不遵規則技術過劣的駕駛，如不取締，遺禍必定無窮呢！至於公共汽車，自江南收買興華後，獨霸京市交通，已形成託辣斯之企圖，似乎也急需改進；如各路加添車輛，乘載人數，大車以四十人，小車以三十人爲限，此是急不容緩的。不然，烈日炎炎之下，等候多時，擠上一輛車，氣喘如牛，汗流浹背，你看難受不難受，回來必定生病。

以上數點，很望我們的賢明市府當局即日起嚴行統制與取締，那就造福市民不淺了！

衛生常識

家庭常備藥品

家庭中應當常備藥品，以防不測，因爲疾病的發生，是沒有一定，臨時去請醫生診治，往往很不經濟，如在交通不便的地方，更不可不預備，現在舉出簡單的常備藥品如下：

外用藥

一，石炭酸水，這是有毒的劇藥，以九十八克蘭用微溫水混石炭酸二克蘭而成，手指，器械類消毒時（爲三十倍至五十倍）揩拭損傷部分時（在二十倍至三十倍）二，克雷梭石鹼液（Liquor Cresoli Saponatus）以三十倍的微溫水溶化，其效同上，三，酒精，酒精二分清水一分配合，其効同上，四，沃度丁幾（碘酒）以爲消毒去腫發炎撲傷等用，五，硼酸水，爲含嗽洗眼洗傷的用，六，葛里舍林（Glycerinum）防唇的乾燥，如配以五倍或十倍水的等分液，可以灌腸，（未完）

醫藥問答

胎兒夭亡

鄙有二事，無以明瞭且欲謀解決起見，請爲答示，㈠婦人懷孕惡食，嘔吐，不食，自受孕起至分娩止，應用何法療治之，㈡胎兒產十餘天即夭亡，如是者閱六七胎，有何妙法防範，抑孕母身體關係或保嬰方法不良。（邢福海）

福海先生：㈠此因婦女得胎後，卵巢黃體分泌缺乏所起，故依照生理學研究。大多用此卵巢黃體劑治之Corpuseguteum（Fjaveine）或內服或注射，㈡當視新生兒夭亡時有何種變病狀而決定其原因。但因每胎如是，恐其原因在於母體，如梅毒等乃其最多數之原因，可用驗血法知之。（編者）

所患腦漏

編輯先生：鄙人在去冬所患腦漏一症，至今數月之久，初起之間，鼻流黃水，同時亦頭暈，數日後忽變白色，由咽喉內部而下，至今未愈，不知究係何症，請指示。（高初原）

初原先生：此爲慢性鼻膜炎，可常用百分之三硼酸水洗滌鼻腔，頭暈與此有關。（編者）

來鴻去雁

編者先生：鄙人不才，淺見寡聞，有疑問一則，不揣冒昧，敬乞賜教。緣鄙人有弟，現年十三，於今夏畢業本縣高小，以現今之勢局，小學畢業，才識淺薄，不足以立身於社會，故不得不勉盡父兄之責，擬令其下學期投考初中，惟京市中學多如春筍，未悉何校譽佳費輕？素仰先生見多識廣，導人不倦，尚祈不吝予以南針，謹此敬請撰安。（夏大法）

大法先生：本市初中，以中大實驗中學，市立中學，私立鍾南鍾英中學等校譽均甚好，費亦較廉。（編者）

編者先生：後列數則問題，請分別示知：（一）請紹介一部最合實用與足以自修的圖書館學的書籍，幷請附註價格及其出版處。（二）聽說中華書局高中師範科新中華圖書管理學（杜定友編）很好，不識此書適合自修否？（三）現在印花之貼用，是否仍舊依照十六年財部公布之印花稅暫行條例？（徐恩生）

（答）恩生先生：（一）楊昭悊著圖書館學頗爲詳盡。該書分上下二冊。（編者）

法律顧問

編輯先生：王姓有摩前後兩幢，其前幢租與曹姓開設磨坊，現已退租，其後幢租與李姓爲糕坊，因前幢無人居住，即向屋主暫借積薪，不料曹姓遺火，致前幢付之一炬，其承租之糕坊，則並不波及，屋主因其對借用物之太不經心，乃責令賠償，李姓爲失火無賠償之習慣，堅不承認，曹姓究有賠償之責任否？（吳芳圃）

芳圃先生：失火焚毀房屋，責令賠償，法律上無明文規定，如出於故意。當予處科也。（編者）

徵求體育教員

茲有本京某中學委託物色體育兼童子軍教員一位，以大學或專科學校畢業爲合格。月薪五十元至六十元，供給住宿，如有此項人才，而願應徵者。請即往本京北平路五十號全國學術工作諮詢處登記，以便介紹。

徵求醫學編輯

茲有某機關需醫學編輯員一位，以醫學畢業，中英文造詣頗深，而願從事醫學文字事業者爲合格。待遇視經歷及成績而定。如有此項人才，請往本京北平路五十號全國學術工作諮詢處登記，以便介紹。